Code : **MS527265**

ATELIER ÉLECTRIQUE

Techniques pratiques et principes fondamentaux pour les installations et circuits électriques.



RDC

Domaine : Sciences et Techniques
Option : Électricité

3ème ANNÉE

Afrique

3cm



TABLE DES MATIÈRES

PRÉLIMINAIRES **1**

0.1. Préface et orientation du cours 1

- 0.1.1. Articulation didactique : Cuisine et Service 1
- 0.1.2. Finalité de la formation : De la technique à l'expérience client 1
- 0.1.3. Posture pédagogique de l'enseignant 1

0.2. Objectifs généraux et compétences visées 2

- 0.2.1. Maîtrise des techniques culinaires fondamentales et avancées 2
- 0.2.2. Développement des compétences en accueil et service en salle 2
- 0.2.3. Acquisition des principes de gestion et d'organisation professionnelle 2

0.3. Méthodologie et approche pédagogique 2

- 0.3.1. L'approche par compétences professionnelles 2
- 0.3.2. La démarche progressive et spiralaire 3
- 0.3.3. La contextualisation systématique au métier d'hôtesse 3

0.4. Critères d'évaluation et standards de performance 3

- 0.4.1. Fondements de l'évaluation formative et certificative 3
- 0.4.2. Articulation des critères : Savoir, Savoir-faire, Savoir-être 3
- 0.4.3. Définition des standards de performance 4

PARTIE 1. ENVIRONNEMENT TECHNIQUE, HYGIÈNE ET ORGANISATION DE LA RESTAURATION **5**

a. L'envers du décor : la technique 5

b. L'hygiène : une discipline de fer 5

c. L'organisation : la chorégraphie du service 5

d. La synergie au service de l'accueil 5

CHAPITRE 1. ORGANISATION FONCTIONNELLE DE LA CUISINE ET DU RESTAURANT **6**

1.1. La brigade de cuisine et la brigade de restaurant 6

- a. L'origine militaire de l'organisation en cuisine 6
- A. La Brigade de Cuisine : L'Armée des Saveurs 6

FIGURE 1 : RÉF. IMG (4759-9757-1126) **8**

Organigramme classique de la brigade de cuisine selon Auguste Escoffier 8

MURHULA BAZIKANGE M.
Directeur Editorial
+243 860 655 590

- B. La Brigade de Restaurant : La Scène de l'Accueil....8

FIGURE 2 : RÉF. IMG (8713-1195-9089)....11

Structure hiérarchique de la brigade de service en salle de restaurant....11

- C. Scénarios et Exercices....11

1.2. Les locaux professionnels et le circuit de la marche en avant....13

- a. L'organisation, un art invisible....13
- A. Cartographie des zones techniques....13

FIGURE 3 : RÉF. IMG (0300-0829-6337)....16

Plan d'une cuisine professionnelle respectant la marche en avant....16

- B. Le principe de la marche en avant : une règle d'or....16

FIGURE 4 : RÉF. IMG (2265-4935-4733)....19

Schéma simplifié du circuit de la marche en avant....19

- SCÉNARIOS ET EXERCICES....19

1.3. Matériel de préparation et de cuisson....21

- a. De la pierre à l'inox....21
- A. Le petit matériel de préparation ("La main du cuisinier")....21

FIGURE 5 : RÉF. IMG (2056-4501-7112)....23

La batterie de cuisine, l'arsenal indispensable du préparateur....23

- B. Le gros matériel de cuisson ("Le cœur chaud de la cuisine")....23

FIGURE 6 : RÉF. IMG (3988-2488-9858)....25

Le piano de cuisson, centre névralgique de la cuisine professionnelle....25

- Scénarios et exercices....25
- L'ingéniosité de Papa Kanku à Lubumbashi....25

1.4. Le vocabulaire professionnel de l'interface cuisine-salle....27

- a. Le code secret du service....27
- A. Le Bon de Commande : La "Voix" Écrite du Client....27
- B. Les Annonces : Le Langage Parlé de l'Urgence....27

FIGURE 7 : RÉF. IMG (7100-2606-4655)....30

Un bon de commande de restaurant décrypté pour les professionnels....30

- C. Le Rôle Central de l'Hôtesse d'Accueil....30

MURHULA BAZIKANGE M.
Directeur Editorial
+243 860 655 590

CHAPITRE 2. HYGIÈNE ALIMENTAIRE ET SÉCURITÉ SANITAIRE (HACCP).....33

2.1. Microbiologie alimentaire et toxi-infections.....33

- a. Le monde invisible de l'assiette.....33
- A. Les Micro-organismes : Un Double Visage.....33

FIGURE 8 : RÉF. IMG (7251-0686-2216).....35

Les cinq facteurs de la prolifération microbienne dans une cuisine.....35

- B. La Toxi-Infection Alimentaire Collective (TIAC).....35
- C. Scénarios et Exercices.....36

2.2. Les principes de la méthode HACCP.....37

- a. Prévenir plutôt que guérir.....37
- A. Les sept piliers de la méthode HACCP.....38

2.3. L'hygiène appliquée : personnel, locaux et gestion des déchets.....40

- a. La discipline invisible.....40
- A. L'hygiène du personnel : le premier rempart.....40
- B. L'hygiène des locaux et du matériel.....40

FIGURE 9 : RÉF. IMG (8813-0460-3813).....42

Les étapes essentielles pour un lavage des mains efficace en cuisine professi.....42

- C. La gestion des déchets : le dernier maillon.....42

CHAPITRE 3. TECHNOLOGIE DES PRODUITS ALIMENTAIRES DE BASE.....45

3.1. Les produits laitiers, œufs et corps gras.....45

- a. Les trois piliers du service.....45
- A. Les produits laitiers : plus que du lait.....45
- B. L'œuf : un concentré de technologie naturelle.....45

FIGURE 10 : RÉF. IMG (4336-4148-3087).....48

Test de flottaison pour vérifier la fraîcheur d'un œuf.....48

- C. Les corps gras : une question de point de fumée.....48

3.2. Les céréales, féculents et produits vivriers locaux.....50

- a. La base de notre alimentation.....50
- A. Les céréales : Le grain de la vie.....50
- B. Les féculents : L'énergie des tubercules.....51

FIGURE 11 : RÉF. IMG (6707-0686-5178).....53

MURHULA BAZIKANGE M.
Directeur Editorial
+243 860 655 590

Richesse des tubercules et céréales de nos provinces congolaises.....53
- b. L'anecdote du chef de rang.....53

3.3. Les condiments, épices et aromates.....55
- a. Le secret du goût.....55
- A. Les Condiments : Relever et assaisonner.....55

FIGURE 12 : RÉF. IMG (9045-0416-7410).....58

Assortiment de condiments et épices sur un marché de Mbandaka.....58
- B. Les Épices : Parfumer et colorer.....58
- C. Les Aromates : La fraîcheur parfumée.....59

FIGURE 13 : RÉF. IMG (5712-7505-4392).....61

Herbes aromatiques fraîches dans un jardin du Kongo Central.....61
- SCÉNARIOS ET EXERCICES.....61

3.4. Les produits de la gamme convenience (PAI).....63
- a. Du fumage ancestral à l'emballage sous vide.....63
- A. Définition et Intérêt des PAI.....63
- B. Les différentes gammes de produits.....64

FIGURE 14 : RÉF. IMG (9656-1350-4422).....66

Classification des PAI : de la tomate fraîche à la sauce préparée.....66

FIGURE 15 : RÉF. IMG (0309-1354-1790).....68

Cuisine professionnelle optimisée avec fonds de sauce et légumes préparés.....68
- C. Utilisation en hôtellerie et restauration.....68

PARTIE 2. TECHNIQUES CULINAIRES ET ÉLABORATION DES MENUS.....71

a. De l'ingrédient brut au plat fini.....71

b. L'art de la planification : le menu.....71

c. Le dialogue entre la main et l'esprit.....71

d. La finalité : l'accueil par l'assiette.....71

CHAPITRE 4. LES PRÉPARATIONS CULINAIRES PRÉLIMINAIRES.....72

4.1. Les taillages de légumes et fruits.....72
- a. La précision, une signature professionnelle.....72
- A. Les taillages de base pour la cuisson.....72

FIGURE 16 : RÉF. IMG (2049-0244-6065)....74

Comparaison visuelle des taillages de base : brunoise, julienne et mirepoix....74

- B. Les taillages pour la présentation et la décoration....74

FIGURE 17 : RÉF. IMG (7950-8751-0771)....77

La technique du tournage d'une pomme de terre et le ciselage d'oignon....77

- b. Scénarios et exercices....77

4.2. Les bases de la saucierie : fonds, fumets, liaisons et sauces mères....79

- a. L'âme liquide de la cuisine....79
- A. Fonds et Fumets : Le point de départ....79
- B. Les Liaisons : Donner du corps à la sauce....79

FIGURE 18 : RÉF. IMG (4938-0522-3236)....81

Techniques de liaison pour donner du corps à une sauce....81

- C. Les Cinq Sauces Mères : Les piliers de la cuisine classique....81

FIGURE 19 : RÉF. IMG (5911-5944-0210)....84

Les cinq sauces mères classiques de la cuisine française....84

- Scénarios et Exercices....84
- a. L'incident du buffet de mariage à Matadi....84

4.3. Les farces et les marinades....86

- a. Le secret des saveurs transformées....86
- A. La farce : cœur de la préparation....86

FIGURE 20 : RÉF. IMG (3892-0925-3239)....88

Zoom sur une farce fine et une farce à gratin....88

- B. La marinade : bain de saveurs....88

FIGURE 21 : RÉF. IMG (4788-5142-3316)....91

Comparaison d'une marinade crue et d'une marinade sèche....91

- Une histoire de chèvre à Gemena....91

CHAPITRE 5. LES MODES DE CUISSON ET LEURS SPÉCIFICITÉS....93

5.1. Cuissons par concentration (Saisir, Griller, Rôtir)....93

- a. Le secret d'une croûte parfaite....93
- A. Le principe de la réaction de Maillard....93

MURHULA BAZIKANGE M.
Directeur Editorial
+243 860 655 590

FIGURE 22 : RÉF. IMG (3229-7197-5533)..... 95

Croûte dorée d'une viande saisie illustrant la réaction de Maillard..... 95

- B. Les trois techniques principales..... 95

FIGURE 23 : RÉF. IMG (2420-0827-5132)..... 97

Brochettes de capitaine grésillant sur un brasero au charbon de bois..... 97

- SCÉNARIOS ET EXERCICES..... 98

5.2. Cuissons par expansion (Pocher, Bouillir)..... 99

- a. L'origine du bouillon..... 99
- A. Le pochage : la cuisson en douceur..... 100
- B. L'ébullition : la cuisson à gros bouillons..... 100

5.3. Cuissons mixtes (Braiser, Sauter en ragoût)..... 102

- a. L'héritage de la cuisson lente..... 102
- A. Le principe de la cuisson mixte..... 102

FIGURE 24 : RÉF. IMG (5865-0615-2835)..... 105

Visualisation des étapes de la cuisson mixte pour braiser une viande..... 105

- B. Le braisage et le ragoût : deux applications distinctes..... 105

5.4. Nouvelles technologies de cuisson (Sous-vide, Basse température)..... 107

- a. Le retour aux sources par la science..... 107
- A. La cuisson sous-vide : le principe de l'immersion contrôlée..... 108

FIGURE 25 : RÉF. IMG (6668-6437-9385)..... 110

Machine à emballer sous-vide et thermoplongeur dans un bain-marie..... 110

- B. La cuisson à basse température (CBT) : la science de la patience..... 110

FIGURE 26 : RÉF. IMG (4031-8284-1825)..... 113

Comparaison visuelle d'un rôti cuit classiquement et à basse température..... 113

- Le cas du poulet "caoutchouc" évité de justesse..... 113

CHAPITRE 6. CONNAISSANCE DES VIANDES, VOLAILLES ET PRODUITS DE LA PÊCHE... 116

6.1. La viande de bœuf et de veau : morceaux et catégories..... 116

- a. Le bœuf, une monnaie devenue menu..... 116
- A. Les trois catégories de morceaux de bœuf..... 116
- B. Le veau : la jeunesse qui change tout..... 117

FIGURE 27 : RÉF. IMG (0180-5490-0221)....119

Découpe du bœuf et emplacement des principaux morceaux de cuisson....119

- C. La maturation : secret de la tendreté....119
- SCÉNARIOS ET EXERCICES....120

6.2. Les viandes ovines, porcines et caprines....121

- a. Un choix qui définit le plat....121
- A. La viande ovine (mouton et agneau)....121

FIGURE 28 : RÉF. IMG (0312-6433-0443)....124

Découpe du porc et identification des morceaux principaux pour la cuisine....124

- B. La viande porcine (porc)....124
- C. La viande caprine (chèvre)....125

FIGURE 29 : RÉF. IMG (4859-4607-7122)....127

Comparaison visuelle entre la viande de mouton et la viande de chèvre....127

- L'anecdote de Tantine Hélène....127

6.3. Volailles et gibiers à plumes....129

- a. De la basse-cour à l'assiette : un savoir essentiel....129
- A. La classification des volailles....129
- B. Gibiers à plumes : le goût du sauvage....130

6.4. Poissons d'eau douce, de mer et crustacés....132

- a. Une richesse au cœur du pays....132
- A. Les Poissons d'Eau Douce : Trésors de Nos Fleuves et Lacs....132

FIGURE 30 : RÉF. IMG (9921-0686-4222)....134

Le tilapia, un poisson d'eau douce emblématique de la RDC....134

- B. Poissons de Mer et Crustacés : La Richesse de l'Atlantique....134

FIGURE 31 : RÉF. IMG (5082-7078-6474)....136

Les crevettes de Moanda, un délice de la côte atlantique....136

- C. Critères de Fraîcheur : Un Savoir Indispensable....136

CHAPITRE 7. L'UNIVERS DE LA PÂTISSERIE ET DES DESSERTS....139

7.1. Les pâtes de base (Brisée, Sablée, Feuilletée, à Choux)....139

- a. L'alphabet de la pâtisserie....139
- A. Les pâtes "sèches" : Brisée et Sablée....139

MURHULA BAZIKANGE M.
Directeur Editorial
+243 860 655 590

FIGURE 32 : RÉF. IMG (8358-6351-3801) **141**

Pâte brisée vs. pâte sablée : deux textures pour deux usages 141

- B. Les pâtes "complexes" : Feuilletée et à Choux 141

FIGURE 33 : RÉF. IMG (4462-6349-1548) **144**

La magie de la Pâte Feuilletée et de la Pâte à Choux 144

- C. Scénarios et exercices 144

7.2. Les crèmes et appareils (Anglaise, Pâtissière, Mousses) 146

- a. Le secret des grands desserts 146
- A. La Crème Anglaise : La cuisson "à la nappe" 146
- B. La Crème Pâtissière : La base stable des garnitures 147

FIGURE 34 : RÉF. IMG (7001-2273-7987) **149**

Comparaison visuelle entre la texture fluide et la texture épaisse d'une crème 149

- C. Les Mousses : L'art d'incorporer l'air 149

FIGURE 35 : RÉF. IMG (3893-7937-1375) **151**

Décomposition du geste technique pour incorporer des blancs en neige 151

- Scénarios et Exercices 151
- Une anecdote de mariage à Mbuji-Mayi 151

7.3. Glaces, sorbets et entremets glacés 153

- a. L'erreur à ne pas commettre 153
- A. La distinction fondamentale : Lait contre Eau 153

FIGURE 36 : RÉF. IMG (3569-3884-7031) **155**

Structure comparée d'une crème glacée vanille et d'un sorbet framboise 155

- B. L'entremets glacé : L'art de l'assemblage 155

7.4. Les fruits tropicaux et leur valorisation en dessert 157

- a. Le trésor sucré de nos régions 157
- A. Principes de la valorisation des fruits 157

FIGURE 37 : RÉF. IMG (5343-6542-0034) **159**

Techniques de coupe et dressage pour valoriser une papaye de Mbandaka 159

- B. Techniques de base et associations 159

PARTIE 3. GASTRONOMIE CONGOLAISE, PROTOCOLE ET SERVICE DES BOISSONS **162**

La Richesse des Saveurs du Congo....162
L'Art de Recevoir : Le Protocole....162
La Maîtrise des Liquides : Le Service des Boissons....162
La Synergie de l'Hôtesse Professionnelle....162

CHAPITRE 8. LE PATRIMOINE CULINAIRE DE LA RÉPUBLIQUE DÉMOCRATIQUE DU CONGO....163

8.1. Spécialités de l'Ouest (Kinshasa, Kongo Central)....163
- a. Le goût du fleuve et de la capitale....163
- A. Les Piliers du Goût Ne-Kongo....163

FIGURE 38 : RÉF. IMG (6350-0557-3554)....165

Panier de saveurs du Kongo Central : un trésor de la nature....165
- B. Plats Emblématiques et Leur Service....165

FIGURE 39 : RÉF. IMG (4450-9630-7666)....167

Le Liboke de poisson : un classique servi à Kinshasa....167
- Scénarios et Exercices....167
- Le défi du Fumbwa de Maman Hélène....167

8.2. Gastronomie du Centre et du Sud (Kasaï, Katanga)....169
- a. Terroirs de caractère....169
- A. Le Kasaï : Le royaume du Tshibwabwa....169

FIGURE 40 : RÉF. IMG (0696-4334-4212)....171

Un plat de Tshibwabwa fumant accompagné de son bidia....171
- B. Le Katanga : Saveurs du cuivre et des grands lacs....171

FIGURE 41 : RÉF. IMG (8528-9212-6336)....174

Assiette katangaise avec poisson grillé, bukari et sauce d'arachide....174
- Anecdote : Le dilemme de la sauterelle....174

8.3. Cuisine de l'Est et du Nord-Est (Kivu, Province Orientale)....176
- a. Un carrefour de saveurs entre lacs et montagnes....176
- A. Les piliers du terroir : Lacs, volcans et forêt....176

FIGURE 42 : RÉF. IMG (6654-3803-5400)....178

Assortiment de poissons frais du lac Kivu prêts pour la grillade....178

- B. Plats emblématiques et influences Swahilies....178

FIGURE 43 : RÉF. IMG (9988-9313-2884)....181

Un plat de sombe ya mayebo accompagné de riz blanc....181

- SCÉNARIOS ET EXERCICES....181

8.4. L'adaptation de la cuisine locale aux standards internationaux....183

- a. Le défi de la traduction culinaire....183
- A. Les principes de la modernisation....183

FIGURE 44 : RÉF. IMG (0161-5487-5689)....186

Présentation moderne d'un plat de poulet à la moambe revisité....186

- B. Techniques de dressage et de substitution....186

CHAPITRE 9. ÉLABORATION DES MENUS ET DIÉTÉTIQUE....189

9.1. Structure classique du menu et règles d'équilibre....189

- a. Une promesse sur le papier....189
- A. La structure classique du menu occidental....189
- B. Les 4 piliers de l'équilibre d'un menu....189
- SCÉNARIOS ET EXERCICES....190

9.2. Les régimes alimentaires spécifiques et allergies....191

- a. Un client n'est pas un autre....191
- A. Distinguer régime et allergie....192
- B. Principaux régimes et allergies à connaître....192

9.3. Calcul des coûts matière et fixation des prix de vente....194

- a. Du marché de Bumba au tableur Excel....194
- A. Le calcul du coût matière (CM)....195
- B. La fixation du prix de vente via le coefficient multiplicateur....195

9.4. La rédaction et la présentation de la carte....197

- a. Une histoire de prestige....197
- A. Les règles d'or de la rédaction....197
- B. L'art de la présentation visuelle....198

FIGURE 45 : RÉF. IMG (9143-5525-0855)....200

Exemple d'une carte de restaurant bien structurée et élégante....200

- SCÉNARIOS ET EXERCICES....200

MURHULA BAZIKANGE M.
Directeur Editorial
+243 860 655 590

CHAPITRE 10. INITIATION À L'ŒNOLOGIE ET SERVICE DES BOISSONS.....203

10.1. Classification des boissons (Eaux, Jus, Sodas, Bières).....203

- a. Un héritage liquide.....203
- A. Les boissons sans alcool.....203

FIGURE 46 : RÉF. IMG (3408-2844-8115).....205

Plateau de service avec une variété de boissons non alcoolisées.....205

- B. Les boissons fermentées : la bière.....205
- SCÉNARIOS ET EXERCICES.....206

10.2. Initiation aux vins : élaboration et grandes régions.....207

- a. Le miracle de la fermentation.....207
- A. Les étapes clés de la vinification.....208

FIGURE 47 : RÉF. IMG (6039-6962-9210).....210

Schéma simplifié des étapes de la vinification du vin rouge.....210

- B. Un rapide tour du monde des vignobles.....210

FIGURE 48 : RÉF. IMG (0162-0920-0908).....213

Carte du monde avec les principales régions viticoles mises en évidence.....213

- Scénarios et Exercices.....213

10.3. Les accords mets et vins fondamentaux.....215

- a. Du terroir à l'universel.....215
- A. L'accord de complémentarité (ou d'analogie).....215
- B. L'accord de contraste (ou d'opposition).....215

FIGURE 49 : RÉF. IMG (9869-1428-2089).....218

Schéma visuel des quatre saveurs fondamentales et des interactions mets-vins.....218

- C. Les accords à éviter absolument.....218

10.4. Service du café, du thé et des digestifs.....220

- a. La conclusion d'un repas de prestige.....220
- A. Le service du café et du thé : un rituel de précision.....220

FIGURE 50 : RÉF. IMG (7233-1171-8682).....223

Disposition correcte d'une tasse à café avec ses accompagnements sur un plateau.....223

- B. La proposition et le service des digestifs.....223

ANNEXES.....**226**

A.1. Glossaire culinaire français-anglais-lingala/swahili.....226

- A. Verbes d'Action Fondamentaux.....226
- B. Lexique des Techniques de Coupe.....227
- C. Principales Techniques de Cuisson.....228
- D. Ustensiles et Matériel Professionnel.....229
- E. Vocabulaire du Service et du Dressage.....230

A.2. Calendrier de saisonnalité des fruits et légumes en RDC.....231

- A. Principes techniques de la saisonnalité pour l'hôtellerie.....231
- B. Influence des zones climatiques de la RDC.....232
- C. Calendrier indicatif des fruits.....232
- D. Calendrier indicatif des légumes et tubercules.....233

A.3. Grilles d'analyse sensorielle et de dégustation.....234

- A. Principes Fondamentaux de l'Analyse Sensorielle.....234
- B. Structure et Composants d'une Grille.....235
- C. Vocabulaire et Descripteurs Spécifiques.....236

A.4. Modèles de menus pour événements protocolaires.....237

- A. Principes Fondamentaux de la Composition d'un Menu Protocolaire.....237
- B. Typologies de Menus par Événement.....238
- C. Considérations Spécifiques et Règles d'Or.....240

PRÉLIMINAIRES

0.1. Préface et orientation du cours

0.1.1. Articulation didactique : Cuisine et Service

L'enseignement de cette option fusionne la maîtrise technique de la cuisine et les compétences relationnelles du service. Il s'agit d'une approche intégrée. L'hôtesse d'accueil devient l'ambassadrice du savoir-faire culinaire de l'établissement. Sa connaissance des produits, des techniques de cuisson et des contraintes de la brigade est fondamentale. Elle ne transmet pas seulement un plat ; elle valorise une création et garantit la fluidité entre la cuisine et la salle. La pédagogie met donc l'accent sur la circulation de l'information et la compréhension mutuelle des deux univers.

0.1.2. Finalité de la formation : De la technique à l'expérience client

La compétence technique est un prérequis indispensable. L'objectif ultime de cette formation est la création d'une expérience client positive et mémorable. L'évaluation des élèves porte sur leur capacité à transformer un acte de service en un moment d'hospitalité. Cela inclut la présentation verbale et visuelle des plats, la gestion anticipée des besoins du client et la résolution discrète des imprévus. La formation vise à développer une intelligence situationnelle, au-delà de la simple exécution de tâches.

0.1.3. Posture pédagogique de l'enseignant

La posture de l'enseignant est celle d'un mentor professionnel. Il guide les élèves vers l'autonomie, la rigueur et le sens de l'initiative. L'évaluation continue privilégie les mises en situation professionnelles, réelles ou simulées. Ces scénarios pratiques, de l'accueil d'un visiteur à la gestion d'une réclamation, doivent être le cœur de l'apprentissage. L'enseignant insiste sur l'importance de l'élégance gestuelle, de la clarté d'élocution et d'une culture générale solide, notamment sur les produits locaux du Kwilu à la Province Orientale.

0.2. Objectifs généraux et compétences visées

0.2.1. Maîtrise des techniques culinaires fondamentales et avancées

L'objectif principal est de garantir la maîtrise par l'élève des gestes techniques en cuisine et en pâtisserie. Cette maîtrise implique la précision dans l'exécution, le respect rigoureux des normes d'hygiène (principes HACCP), ainsi que la capacité d'adapter des fiches techniques. L'élève doit évoluer d'une simple exécution mécanique à une interprétation créative et raisonnée des recettes, démontrant une compréhension des phénomènes physico-chimiques en jeu.

0.2.2. Développement des compétences en accueil et service en salle

Spécifiquement pour l'option hôtesse d'accueil, le cursus développe des compétences centrées sur l'expérience client. L'élève apprend la gestion de l'accueil, les techniques de service à table (dressage, différents types de service), la communication professionnelle et la gestion des situations délicates. L'aisance relationnelle, l'élégance de la posture et une présentation irréprochable sont des compétences transversales clés visées par cet objectif.

0.2.3. Acquisition des principes de gestion et d'organisation professionnelle

Au-delà de la pratique, l'élève acquiert une vision organisationnelle du métier. Cet objectif couvre la planification des menus, la gestion optimisée des approvisionnements et des stocks, ainsi que la sensibilisation aux coûts des denrées et à la rentabilité. Il s'agit de former un professionnel capable d'intégrer une brigade de manière efficiente ou de gérer un petit point de restauration avec autonomie et rigueur.

0.3. Méthodologie et approche pédagogique

0.3.1. L'approche par compétences professionnelles

Une approche par compétences professionnelles structure l'ensemble du programme. Chaque notion théorique trouve une application directe et observable. L'objectif est la maîtrise d'un geste technique, non la simple récitation d'une recette. L'évaluation sanctionne la capacité de l'élève à exécuter une tâche concrète dans un contexte d'accueil, depuis la préparation jusqu'au service. Cette orientation garantit l'employabilité directe des lauréats.

0.3.2. La démarche progressive et spiralaire

La progression pédagogique suit un modèle spiralé. Les savoirs fondamentaux sont introduits, puis complexifiés et enrichis dans des chapitres ultérieurs. Un élève apprendra d'abord la découpe sécuritaire des légumes avant d'aborder les techniques de brunoise ou de julienne fine. Cette méthode consolide les acquis et prévient la surcharge cognitive. Chaque nouvelle compétence se construit sur des bases solidement établies.

0.3.3. La contextualisation systématique au métier d'hôtesse

Toute technique culinaire est systématiquement replacée dans le cadre du métier d'hôtesse d'accueil. La préparation d'un cocktail, par exemple, inclut la connaissance des verreries, les règles du service au plateau et l'interaction avec le client. La dimension esthétique, la rapidité d'exécution et les normes d'hygiène en service sont des critères d'évaluation transversaux. Le savoir-faire culinaire devient ainsi un outil au service du savoir-être professionnel.

0.4. Critères d'évaluation et standards de performance

0.4.1. Fondements de l'évaluation formative et certificative

L'évaluation dans cette filière poursuit une double finalité pédagogique. D'une part, l'évaluation formative accompagne l'apprenant tout au long de son parcours. Elle permet d'identifier ses acquis et ses lacunes en temps réel afin d'ajuster les stratégies d'enseignement. Essentiellement, elle fonctionne comme un diagnostic continu visant l'amélioration des compétences.

D'autre part, l'évaluation certificative intervient à des moments clés, notamment lors des épreuves de fin de cycle (TENASOSP, Examen d'État). Son objectif est de valider formellement l'atteinte d'un niveau de maîtrise requis pour l'obtention d'un diplôme et l'entrée dans le monde professionnel. Cette approche garantit que les lauréats possèdent les compétences attendues par le secteur de l'hôtellerie et de la restauration.

0.4.2. Articulation des critères : Savoir, Savoir-faire, Savoir-être

Trois axes principaux structurent l'évaluation des compétences. Ces axes sont interdépendants et doivent être appréciés de manière globale.

- **Le savoir théorique :** Il mesure la maîtrise des connaissances fondamentales. Ceci inclut les principes de nutrition, les règles

d'hygiène et de sécurité alimentaire (HACCP), la technologie culinaire, la connaissance des produits et les protocoles d'accueil.

- **Le savoir-faire pratique :** Il évalue la capacité de l'apprenant à exécuter des tâches techniques avec précision et efficacité. Sont concernés les techniques de coupe, de cuisson, de dressage d'assiettes, de mise en place d'une salle et de service à la clientèle.
- **Le savoir-être professionnel :** Il apprécie l'adoption des attitudes et des comportements attendus dans le métier. Cet axe est crucial pour l'option hôtesse d'accueil. Il couvre la présentation personnelle, la ponctualité, la gestion du stress, la communication avec la clientèle et l'esprit d'équipe.

0.4.3. Définition des standards de performance

Chaque critère d'évaluation s'opérationnalise à travers des standards de performance clairs. Un standard définit un niveau de réussite observable et mesurable. Il traduit une attente qualitative ou quantitative en un fait concret. Par exemple, pour le critère « Dressage d'assiette », un standard pourrait être : « L'assiette est propre, sans traces de doigts sur le pourtour ; les éléments sont disposés harmonieusement et avec du volume ». La communication préalable de ces standards à l'apprenant assure la transparence, l'objectivité et l'équité de l'évaluation. La grille d'évaluation, détaillant ces standards, devient l'outil de référence pour l'enseignant et l'apprenant.

Partie 1. Environnement Technique, Hygiène et Organisation de la Restauration

a. L'envers du décor : la technique

Un matériel de cuisine performant assure la rapidité et la qualité du service. Des équipements bien entretenus, depuis le grand four d'une boulangerie de Mbandaka jusqu'au petit mixeur d'un bar à jus de Goma, garantissent la constance. La maîtrise de cet environnement technique permet à la brigade de travailler en toute sérénité, transformant les contraintes en opportunités créatives pour le client.

b. L'hygiène : une discipline de fer

L'hygiène en restauration est une science exacte, pas une suggestion. Chaque geste, de la réception des vivres frais du marché de Matadi au dressage de l'assiette, suit des règles strictes. Une chaîne du froid respectée et un plan de travail impeccable sont les garants de la santé du client. Cette discipline invisible mais fondamentale construit la réputation durable d'un établissement.

c. L'organisation : la chorégraphie du service

Sans une organisation claire, le meilleur des plats devient un échec. La communication entre la cuisine, dirigée par le chef, et la salle, orchestrée par l'hôtesse, doit être fluide. Qui prend la commande ? Qui annonce le plat ? Qui gère l'attente ? De Kananga à Bukavu, une bonne organisation transforme un repas en une expérience mémorable et sans accroc.

d. La synergie au service de l'accueil

Technique, hygiène et organisation forment un triptyque indissociable. L'un ne fonctionne pas sans les autres. Une hôtesse d'accueil efficace connaît les bases de cet univers. Elle anticipe les besoins du client car elle comprend les rythmes de la cuisine. Sa connaissance de l'envers du décor lui donne l'aisance et l'autorité pour garantir une expérience client parfaite.

Chapitre 1. Organisation fonctionnelle de la cuisine et du restaurant

1.1. La brigade de cuisine et la brigade de restaurant

a. L'origine militaire de l'organisation en cuisine

Pendant que les armées de Napoléon III s'organisaient en régiments et en compagnies pour être efficaces sur le champ de bataille, un chef du nom d'Auguste Escoffier observait. Il a compris que cette rigueur militaire pouvait transformer le chaos des grandes cuisines en une mécanique de précision. Il a donc créé la "brigade de cuisine".

Ce système hiérarchique répartit les tâches de manière très claire. Chaque cuisinier, ou "partie", a une mission précise et un supérieur direct. L'objectif est simple : produire des plats de haute qualité, rapidement et sans erreur, même sous pression. Cette organisation est le squelette de toute cuisine professionnelle moderne.

A. La Brigade de Cuisine : L'Armée des Saveurs

La brigade de cuisine fonctionne comme une pyramide. Au sommet, le chef de cuisine dirige l'ensemble des opérations. Il est le général. Juste en dessous, le sous-chef est son second, prêt à le remplacer. Ensuite viennent les spécialistes, les chefs de partie.

Voici les postes fondamentaux : - **Le Chef de Cuisine** : Le responsable de tout. Il crée les menus, gère les stocks, dirige l'équipe. - **Le Sous-Chef** : Le bras droit du chef. Il supervise directement le travail en cuisine. - **Le Saucier** : Responsable des sauces, des ragoûts et des hors-d'œuvre chauds. - **Le Rôtisseur** : Maître des cuissons au four (viandes, volailles) et des fritures. - **Le Garde-Manger** : S'occupe de tout ce qui est froid : entrées froides, charcuteries, salades. - **Le Pâtissier** : Le spécialiste des desserts, des pains et des viennoiseries. - **Le Plongeur** : Assure la propreté de la vaisselle et des équipements. Un poste essentiel.

Figure 1 : Réf. IMG (4759-9757-1126)

Organigramme classique de la brigade de cuisine selon Auguste Escoffier

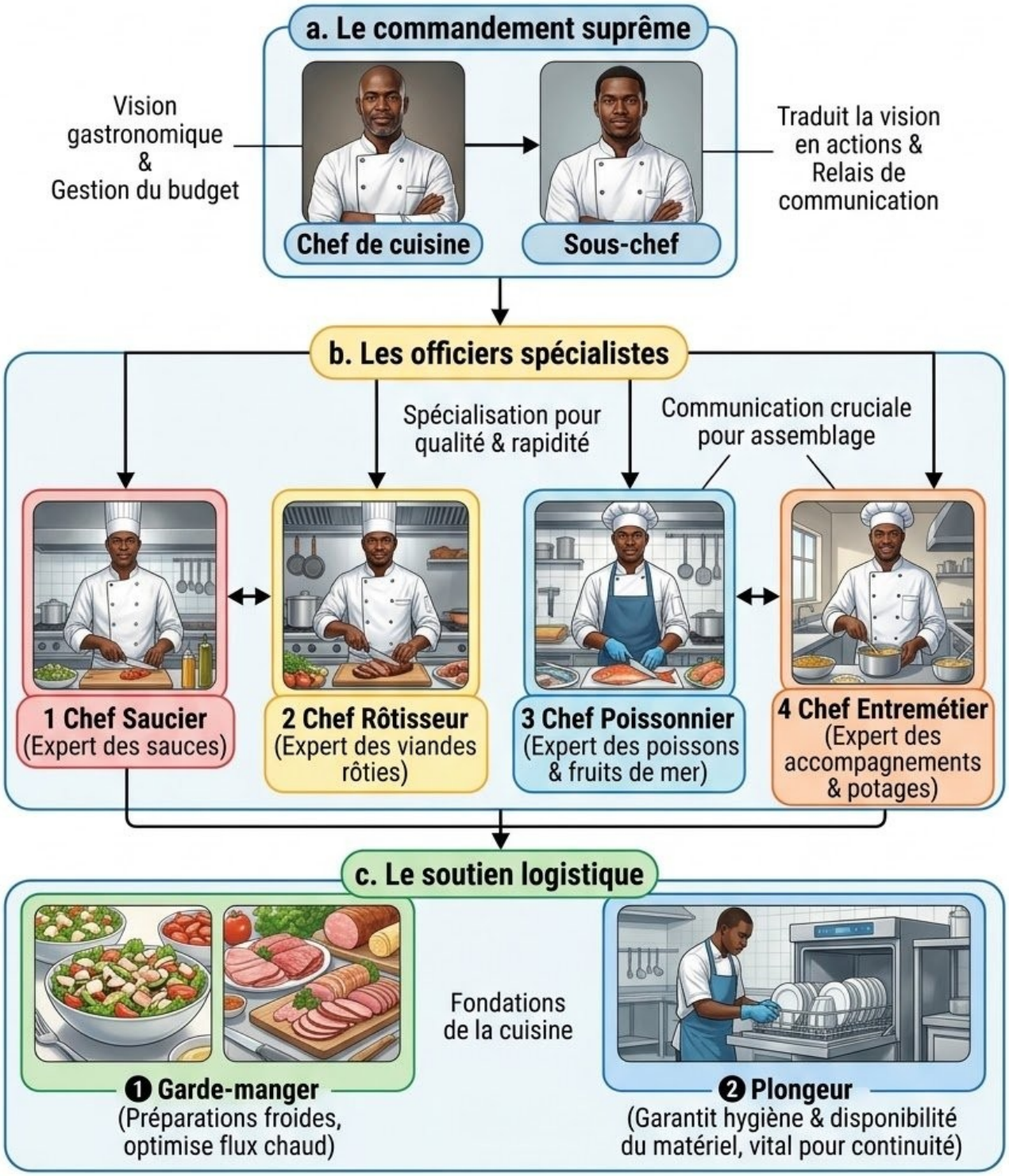

Figure 1 : Réf. IMG (4759-9757-1126)

Organigramme classique de la brigade de cuisine selon Auguste Escoffier

a. Le commandement suprême

Le Chef de cuisine et son Sous-chef forment le cerveau de l'opération. Le chef conçoit la vision gastronomique, gère le budget et la discipline. Le sous-chef traduit cette vision en actions concrètes sur le terrain. Il est le relais permanent entre le chef et l'équipe, assurant que les ordres sont compris et exécutés à la perfection. Sans ce duo solide, la brigade ne peut fonctionner.

b. Les officiers spécialistes

Les Chefs de partie (Saucier, Rôtisseur, etc.) sont les experts de leur domaine. Chaque partie est un poste de travail autonome responsable d'une famille de préparations. Cette spécialisation garantit une qualité constante et une grande rapidité d'exécution. Un bon saucier à Mbandaka connaît ses sauces comme un bon pêcheur connaît le fleuve Congo. La communication entre les parties est cruciale pour assembler le plat final.

c. Le soutien logistique

Le Garde-manger et le Plongeur sont les fondations de la cuisine. Le Garde-manger prépare les éléments qui ne nécessitent pas de cuisson, optimisant le flux de travail des parties chaudes. Le Plongeur, souvent sous-estimé, garantit l'hygiène et la disponibilité du matériel. Une cuisine sans plongeur s'arrête en moins d'une heure. Leur travail est vital pour la continuité du service.

B. La Brigade de Restaurant : La Scène de l'Accueil

La brigade de restaurant, ou brigade de salle, est le miroir de la brigade de cuisine. Son rôle est de présenter le travail de la cuisine et d'assurer le confort du client. Ici, l'organisation est tout aussi hiérarchisée pour garantir un service fluide et élégant. L'hôtesse d'accueil est souvent le premier maillon de cette chaîne.

Les postes clés en salle sont : - **Le Maître d'Hôtel** : Le chef d'orchestre de la salle. Il accueille les clients, prend les commandes et supervise toute l'équipe. - **Le Chef de Rang** : Responsable d'un groupe de tables ("rang").

Il fait le service principal et conseille les clients. - **Le Sommelier** : L'expert des vins et des boissons. Il gère la cave et conseille les accords mets-vins. - **Le Commis de Rang** : L'assistant du chef de rang. Il apporte les plats, débarrasse les tables et prépare la mise en place.

MURHULA BAZIKANGE M.
Directeur Editorial
+243 860 655 590

Figure 2 : Réf. IMG (8713-1195-9089)

Structure hiérarchique de la brigade de service en salle de restaurant

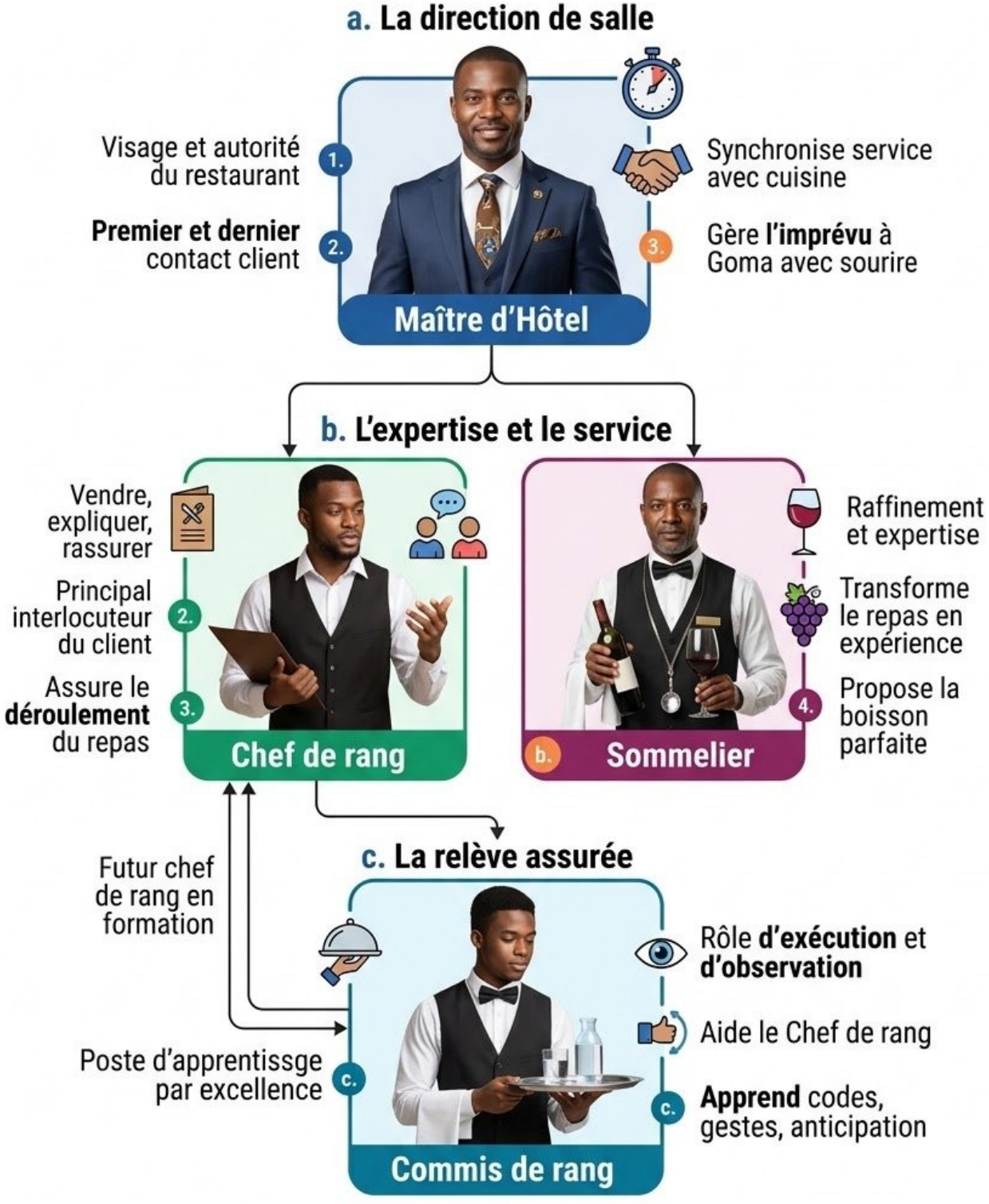

Figure 2 : Réf. IMG (8713-1195-9089)

Structure hiérarchique de la brigade de service en salle de restaurant

a. La direction de salle

Le Maître d'Hôtel est le visage et l'autorité du restaurant. C'est le premier et le dernier contact du client. Sa mission est de créer une atmosphère accueillante et professionnelle. Il synchronise l'envoi des commandes en cuisine avec le rythme de la salle. Un bon maître d'hôtel à Goma sait gérer l'imprévu avec le sourire, qu'il s'agisse d'un client important ou d'une table surprise.

b. L'expertise et le service

Le Chef de rang et le Sommelier sont les techniciens du service. Le chef de rang ne se contente pas de servir ; il vend, il explique, il rassure. Il est le principal interlocuteur du client pendant le repas. Le sommelier apporte une touche de raffinement. Son expertise transforme un simple repas en une véritable expérience gustative, en proposant la boisson parfaite pour chaque plat.

c. La relève assurée

Le Commis de rang est le poste d'apprentissage par excellence. C'est un rôle d'exécution et d'observation. En aidant le chef de rang, il apprend les codes du service, les gestes précis et l'art d'anticiper les besoins des clients. Un commis efficace permet au chef de rang de se concentrer pleinement sur la relation client. C'est le futur chef de rang en formation.

C. Scénarios et Exercices

a. Anecdote : Le mariage de Lubumbashi

Le grand jour du mariage de la fille d'un notable à Lubumbashi. Cent cinquante invités. Catastrophe : le chef rôtisseur tombe malade une heure avant le service. La panique commence à monter. Maman Chantal, la cheffe de cuisine, ne crie pas. Elle demande à son sous-chef, un jeune homme vif du Kasaï, de prendre la responsabilité des viandes. Elle-même supervise la cuisson des accompagnements pour ne pas prendre de retard. En salle, Papa Joseph, le maître d'hôtel, ralentit volontairement la prise de commande des apéritifs pour

donner 15 minutes précieuses à la cuisine. Le commis de rang aide le saucier à dresser les premières assiettes. Grâce à cette chaîne de commandement claire et à l'entraide, personne ne s'est rendu compte du drame qui se jouait en coulisses. Le service fut un succès. La brigade a fonctionné.

Exercice 1 : Absence imprévue à Matadi

Énoncé : Dans la cuisine d'un hôtel au bord du fleuve à Matadi, le Saucier est absent sans prévenir. Le service du soir commence dans deux heures avec de nombreuses réservations. Le Chef de Cuisine est en réunion à l'extérieur.

Résolution pas-à-pas :

1. **Étape 1 : Identification de la chaîne de commandement** Le premier responsable en l'absence du Chef de Cuisine est le Sous-Chef. C'est à lui de prendre la décision. Il ne doit pas attendre le retour du Chef.

2. **Étape 2 : Réorganisation du poste vacant** Le Sous-Chef doit évaluer son équipe. Il peut :

- Prendre lui-même le poste de Saucier si le reste de l'équipe est junior.
- Promouvoir temporairement le cuisinier le plus expérimenté de la partie "sauce" au poste de Saucier pour le service.
- Simplifier les plats à la carte qui demandent des sauces complexes pour alléger la charge de travail.

3. **Étape 3 : Communication avec la salle** Le Sous-Chef doit informer le Maître d'Hôtel des plats qui pourraient être retardés ou indisponibles. Le Maître d'Hôtel pourra ainsi orienter les choix des clients et gérer leurs attentes.

Exercice 2 : La plainte du client à Kisangani

Énoncé : Dans un restaurant réputé de Kisangani, un client se plaint vivement auprès de Neema, la commis de rang, que sa viande est trop cuite. Neema est nouvelle et ne sait pas comment réagir.

Résolution pas-à-pas :

1. **Étape 1 : Le réflexe du Commis de Rang** Neema ne doit jamais argumenter avec le client. Sa première action est de s'excuser poliment pour le désagrément et d'assurer au client qu'elle va chercher une solution.

2. **Étape 2 : Remonter l'information dans la hiérarchie** Le rôle de Neema n'est pas de résoudre le problème elle-même. Elle doit immédiatement et discrètement aller chercher son supérieur direct : le Chef de Rang. Elle lui explique la situation calmement, loin de la table du client.

3. **Étape 3 : L'intervention du responsable** Le Chef de Rang (ou le Maître d'Hôtel s'il est disponible) se rend à la table du client. Il écoute la plainte, présente ses excuses au nom du restaurant et propose une solution : refaire le plat immédiatement ou offrir un autre choix. C'est lui qui communique ensuite avec la cuisine pour corriger l'erreur.

1.2. Les locaux professionnels et le circuit de la marche en avant

a. L'organisation, un art invisible

Même si la cuisine de maman à la maison semble parfois être un joyeux désordre, un restaurant professionnel fonctionne comme une machine de précision. Chaque plat qui arrive à votre table à Lubumbashi ou à Goma est le résultat d'un parcours calculé. Ce parcours invisible garantit la propreté et la sécurité de votre repas.

La disposition des pièces, des machines et des postes de travail n'est jamais laissée au hasard. Elle obéit à une logique stricte pour éviter les accidents et les contaminations. Cette organisation est la première garantie de qualité d'un établissement, bien avant le talent du chef cuisinier.

A. Cartographie des zones techniques

Un établissement de restauration est divisé en plusieurs zones distinctes. Chaque zone a une fonction précise et un niveau de propreté spécifique. On distingue principalement les zones "sales" des zones "propres". Le personnel et les denrées circulent entre ces zones selon un plan logique.

Voici les principaux locaux qui composent l'environnement de travail :

- **La zone de réception :** Pour le contrôle et le stockage initial des marchandises livrées.
- **La légumerie :** Zone de préparation "sale" pour le lavage et l'épluchage des légumes.

- **La plonge :** Zone dédiée au lavage de la vaisselle et du matériel de cuisine.
- **La cuisine chaude :** Le cœur du réacteur, pour toutes les cuissons (viandes, sauces, garnitures).
- **Le garde-manger (ou cuisine froide) :** Pour la préparation des entrées froides, des salades et des hors-d'œuvre.
- **La pâtisserie :** Zone souvent isolée pour éviter les variations de température et les odeurs.
- **L'office :** Le point de liaison entre la cuisine et la salle. C'est ici que les plats sont "dressés" et envoyés.
- **Le local à déchets :** Isolé et réfrigéré pour limiter les odeurs et la prolifération des bactéries.

Figure 3 : Réf. IMG (0300-0829-6337)

Plan d'une cuisine professionnelle respectant la marche en avant

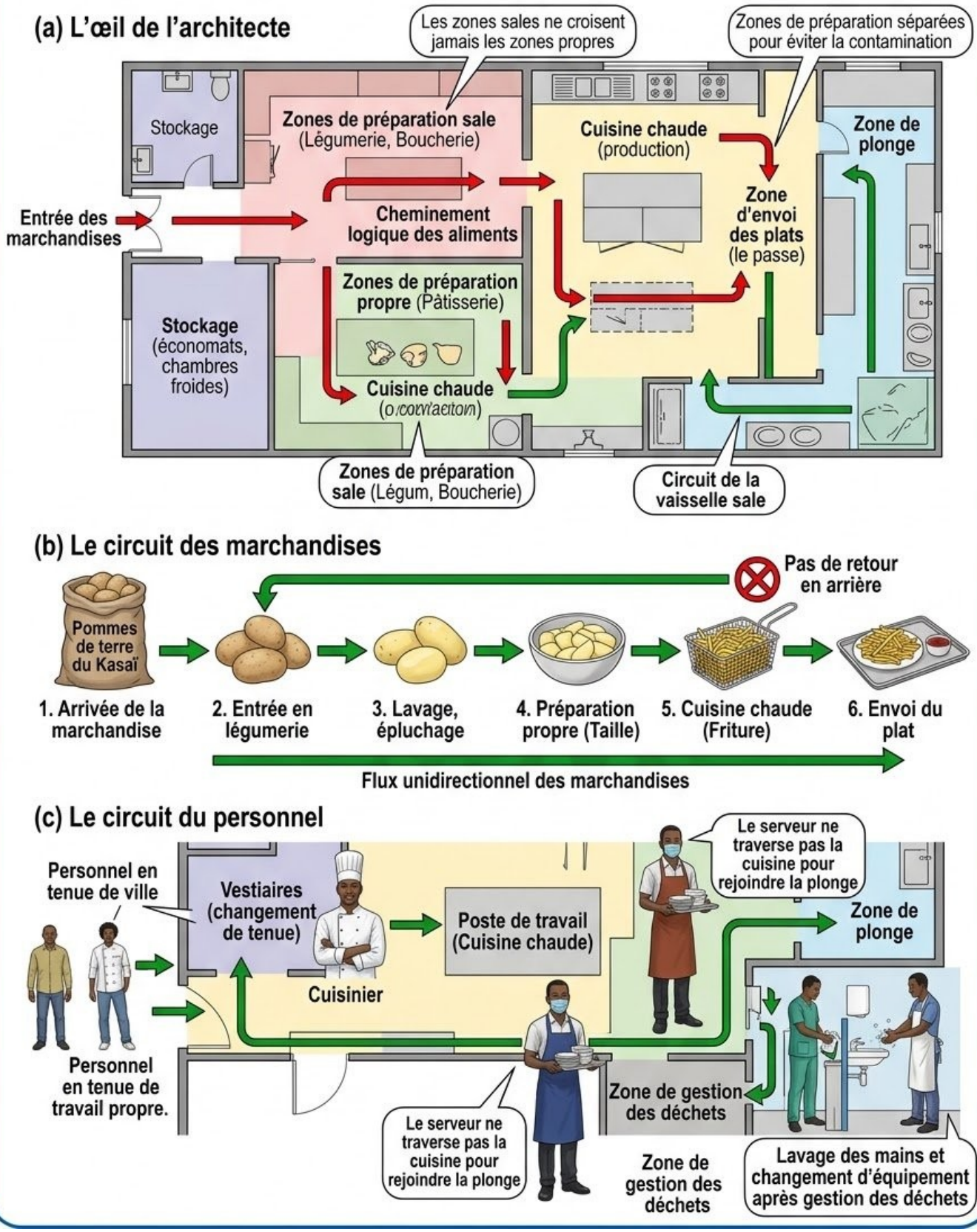

Figure 3 : Réf. IMG (0300-0829-6337)

Plan d'une cuisine professionnelle respectant la marche en avant

a. L'œil de l'architecte

Ce plan montre une organisation idéale. Observez le cheminement logique : les marchandises brutes entrent par une porte de livraison (en bas), sont stockées dans les économats puis dirigées vers les zones de préparation (légumerie, boucherie). Elles ne croisent jamais les zones propres comme la pâtisserie ou la zone d'envoi des plats (le passe). La plonge, où revient la vaisselle sale, est totalement séparée des zones de production alimentaire. Chaque flèche représente un mouvement pensé pour la sécurité.

b. Le circuit des marchandises

Le principe est simple : une matière première avance, se transforme, mais ne recule jamais. Une pomme de terre du Kasaï arrive couverte de terre. Elle entre dans la légumerie. Une fois lavée et épluchée, elle passe en zone de préparation propre pour être taillée. Ensuite, elle va en cuisine chaude pour la friture. Elle ne retournera jamais en arrière. Ce flux unidirectionnel est la clé de l'hygiène.

c. Le circuit du personnel

Le personnel suit aussi des règles de circulation. Des vestiaires permettent de changer de tenue pour enfiler une tenue de travail propre. Un cuisinier qui sort les poubelles doit se laver les mains et parfois changer de tablier avant de retourner à son poste en cuisine chaude. L'hôtesse qui débarrasse une table sale ne doit pas traverser la cuisine pour rejoindre la plonge.

B. Le principe de la marche en avant : une règle d'or

La marche en avant est le principe fondamental qui organise tous les flux au sein d'un restaurant. Sa règle est simple : un produit ou un matériel ne doit jamais revenir en arrière, vers une étape antérieure de son circuit. L'objectif est unique et non négociable : empêcher la contamination croisée.

Cette contamination se produit quand des microbes présents sur un produit "sale" (un légume non lavé, de la vaisselle utilisée) sont transférés sur un produit "propre" (un plat prêt à être servi).