BIOLOGIE

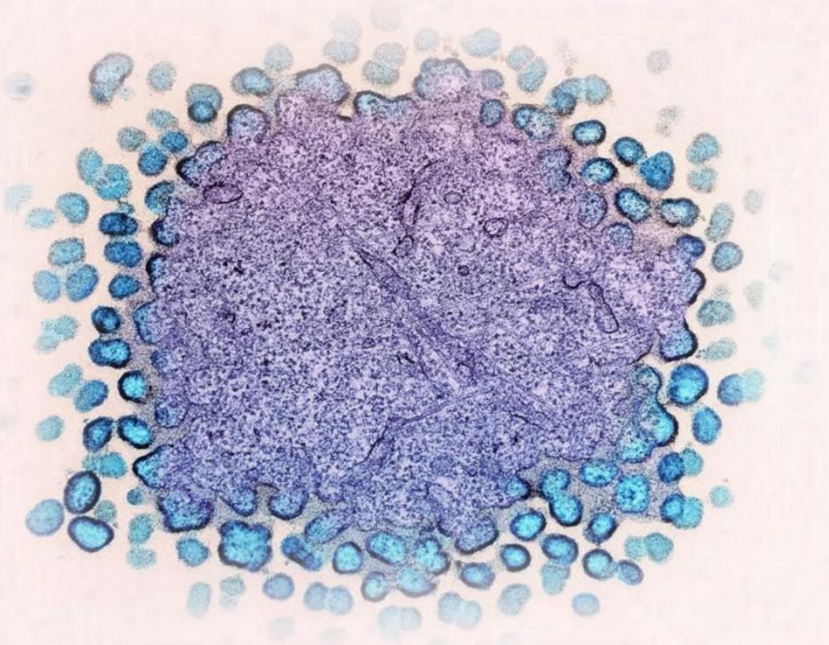

CONFORME AU PROGRAMME NATIONAL

4è Année

EDITION 2025

DES HUMANITÉS



TABLE DE MATIERE

Préliminaires : Cadre épistémologique et pédagogique 1
Présentation du cours et philosophie éducative 📖 1
Objectifs d'apprentissage et progression cognitive 🎯 1
Compétences terminales attendues 🧠 2
Grille d'évaluation formative et standards de performance 📝 3
Ressources complémentaires 4
- I. Questions et réponses d'approfondissement 4
- II. Confusions et erreurs fréquentes à éviter 5
- III. Scénarios et Exercices 6

Chapitre 1 : Macromolécules et structures supramoléculaires 11
1.1 Architecture des protéines et complexes 11
1.2 Assemblages membranaires 14
1.3 Interactions macromoléculaires 16
1.4 Techniques de diffraction et RMN 18
1.5 Ressources complémentaires 20
- 1.5.1 Questions et réponses d'approfondissement 20
- 1.5.2 Confusions et erreurs fréquentes à éviter 21
- 1.5.3 Scenarios et Exercices 21

Chapitre 2 : Génome et expression génique 25
2.1 Organisation du génome eucaryote 25
2.2 Mécanismes de transcription 27
2.3 Régulation post-transcriptionnelle 29
2.4 Épissage alternatif et ARN non codants 31
2.5 Ressources complémentaires 33
- 2.5.1 Questions et réponses d'approfondissement 33
- 2.5.2 Confusions et erreurs fréquentes à éviter 34
- 2.5.3 Scenarios et Exercices 34

Chapitre 3 : Traduction et modifications post-traductionnelles 38
3.1 Mécanisme de la synthèse protéique 38
3.2 Repliement et chaperonines 39
3.3 Ubiquitine et dégradation 40
3.4 Glycosylations et lipoylations 41

3.5 Ressources complémentaires 42
- 3.5.1 Questions et réponses d'approfondissement 42
- 3.5.2 Confusions et erreurs fréquentes à éviter 43

Scenarios et Exercices 43
- Scénarios et Exercices d'application 43
- Scénarios d'assimilation 45

Chapitre 4 : Signalisation cellulaire avancée 47
4.1 Récepteurs à activité tyrosine kinase 47
4.2 Voies de signalisation Wnt et Notch 48
4.3 Cascades de phosphorylation 48
4.4 Réseaux de rétrocontrôle 49
4.5 Ressources complémentaires 50
- 4.5.1 Questions et réponses d'approfondissement 50
- 4.5.2 Confusions et erreurs fréquentes à éviter 51

Scenarios et Exercices 51
- Scénarios et Exercices d'application 51
- Scénarios d'assimilation 53

Chapitre 5 : Biotechnologies et génie génétique 55
5.1 Outils d'édition génomique 55
5.2 Biomarqueurs et diagnostics moléculaires 56
5.3 Bioprocédés et production recombinante 57
5.4 Éthique et biosécurité 58
5.5 Ressources complémentaires 59
- 5.5.1 Questions et réponses d'approfondissement 59
- 5.5.2 Confusions et erreurs fréquentes à éviter 60
- 5.5.3 Scénarios et Exercices 60

Chapitre 6 : Mécanismes de l'évolution 66
6.1 Forces évolutives et dérive génétique 66
6.2 Sélection naturelle et sexuelle 66
6.3 Spéciation et hybridation 67
6.4 Horloges moléculaires 68
6.5 Ressources complémentaires 69
- 6.5.1 Questions et réponses d'approfondissement 69

- 6.5.2 Confusions et erreurs fréquentes à éviter 70
- 6.5.3 Scénarios et Exercices 70

Chapitre 7 : Diversité taxonomique et phylogénie 74

7.1 Méthodes de classification 74

7.2 Construction et interprétation d'arbres 74

7.3 Taxonomie de la faune et flore de RDC 75

7.4 Biodiversité cryptique 76

7.5 Ressources complémentaires 77

- 7.5.1 Questions et réponses d'approfondissement 77
- 7.5.2 Confusions et erreurs fréquentes à éviter 78
- 7.5.3 Scenarios et Exercices 79

Chapitre 8 : Écologie des populations et communautés 82

8.1 Structures démographiques 82

8.2 Réseaux trophiques tropicaux 82

8.3 Succession et résilience 83

8.4 Impact anthropique et restauration 84

8.5 Ressources complémentaires 85

- 8.5.1 Questions et réponses d'approfondissement 85
- 8.5.2 Confusions et erreurs fréquentes à éviter 86
- 8.5.3 Scénarios et Exercices 86

Chapitre 9 : Changement global et conservation 90

9.1 Effets du climat sur les écosystèmes 90

9.2 Fragmentation et corridors biologiques 91

9.3 Stratégies de conservation en RDC 91

9.4 Politiques nationales et internationales 92

9.5 Ressources complémentaires 93

- 9.5.1 Questions et réponses d'approfondissement 93
- 9.5.2 Confusions et erreurs fréquentes à éviter 94
- 9.5.3 Scénarios et Exercices 94

Chapitre 10 : Physiologie végétale avancée 100

10.1 Métabolisme secondaire et défense 100

10.2 Signalisation hormonale 100

10.3 Adaptations au stress hydrique 101

10.4 Culture in vitro et biotechnologie verte 102
10.5 Ressources complémentaires 102
- 10.5.1 Questions et réponses d'approfondissement 102
- 10.5.2 Confusions et erreurs fréquentes à éviter 103
- 10.5.3 Scénarios et Exercices 104

Chapitre 11 : Nutrition, digestion et métabolisme 107
11.1 Enzymologie digestive 107
11.2 Régulation métabolique 108
11.3 Intolérances et pathologies 108
11.4 Adaptations alimentaires locales 109
11.5 Ressources complémentaires 110
- 11.5.1 Questions et réponses d'approfondissement 110
- 11.5.2 Confusions et erreurs fréquentes à éviter 111
- 11.5.3 Scénarios et Exercices 111

Chapitre 12 : Respiration, circulation et thermorégulation 115
12.1 Mécanismes d'échanges gazeux 115
12.2 Types de systèmes circulatoires 115
12.3 Homéothermie vs poïkilothermie 116
12.4 Adaptations aux variations climatiques 117
12.5 Ressources complémentaires 118
- 12.5.1 Questions et réponses d'approfondissement 118
- 12.5.2 Confusions et erreurs fréquentes à éviter 119
- 12.5.3 Scénarios et Exercices 119

Chapitre 13 : Excrétion, osmorégulation et endocrinologie 122
13.1 Fonction rénale et néphrons 122
13.2 Régulation hydro-électrolytique 123
13.3 Axe hypothalamo-hypophysaire 123
13.4 Hormones du développement 124
13.5 Ressources complémentaires 125
- 13.5.1 Questions et réponses d'approfondissement 125
- 13.5.2 Confusions et erreurs fréquentes à éviter 126
- 13.5.3 Scénarios et Exercices 126

Chapitre 14 : Neurophysiologie et comportements adaptatifs 130

14.1 Transmission synaptique détaillée 130
14.2 Neuroplasticité et apprentissage 130
14.3 Récepteurs sensoriels spécialisés 131
14.4 Comportements d'adaptation écologique 132
14.5 Ressources complémentaires 133
- 14.5.1 Questions et réponses d'approfondissement 133
- 14.5.2 Confusions et erreurs fréquentes à éviter 134
- 14.5.3 Scénarios et Exercices 134

ANNEXES ..... a
ANNEXES ..... a
A. Table des réactions enzymatiques i
- A.1. Métabolisme Glucidique : La Glycolyse et le Cycle de Krebs i
- A.2. Enzymologie de la Biologie Moléculaire iii

B. Normes de sécurité et protocoles de laboratoire iv
- B.1. Niveaux de Biosécurité et Gestion des Risques v
- B.2. Protocoles-types de Biologie Moléculaire vi

C. Glossaire et abréviations scientifiques viii
- C.1. Termes Fondamentaux viii
- C.2. Abréviations Scientifiques Usuelles x
- C.3. Unités de Mesure du Système International (SI) et Dérivées xi

D. Conseils méthodologiques pour l'Examen d'État xi
- D.1. Analyse des Questions à Choix Multiples (QCM) et QROC xii
- D.2. Structuration des réponses rédactionnelles xii



Préliminaires : Cadre épistémologique et pédagogique

Présentation du cours et philosophie éducative 📖

Ce manuel de Biologie pour la quatrième année des Humanités en République Démocratique du Congo marque une rupture fondamentale avec les approches descriptives traditionnelles. Il ne s'agit plus de cataloguer le vivant, mais d'en déconstruire les mécanismes intimes pour comprendre la logique thermodynamique et évolutive qui gouverne l'existence. Ce cours est conçu comme une plateforme de transition vers l'enseignement supérieur universitaire, exigeant de l'élève une rigueur intellectuelle comparable à celle requise en première année de Médecine ou de Sciences Agronomiques.

L'architecture du programme repose sur une approche intégrative. Nous refusons le cloisonnement artificiel entre les disciplines. La biologie moléculaire n'est pas une fin en soi, mais l'outil indispensable pour comprendre la physiologie végétale qui, à son tour, explique la productivité des écosystèmes du Bassin du Congo. Chaque chapitre est une brique d'un édifice cognitif cohérent : l'étude de l'ADN (chapitre 2) est le prérequis absolu pour comprendre la classification phylogénétique (chapitre 7), qui elle-même éclaire les stratégies de conservation (chapitre 9).

Nous ancrons cet enseignement dans la réalité congolaise. La science n'est pas une abstraction importée, mais une méthode pour lire notre propre environnement. Lorsque nous abordons l'enzymologie, nous analysons la détoxification du manioc. Lorsque nous étudions l'immunologie ou la virologie, nous prenons pour modèles les défis épidémiologiques locaux (Ebola, Monkeypox). Cette pertinence contextuelle vise à transformer l'élève en un acteur capable d'appliquer la rigueur scientifique aux défis de développement durable, de santé publique et de gestion de la biodiversité qui sont ceux de la RDC au XXIe siècle.

Objectifs d'apprentissage et progression cognitive 🎯

L'ambition de ce cours est de faire passer l'élève du statut de spectateur passif du savoir à celui d'analyste critique. Les objectifs se déclinent selon la

taxonomie de Bloom, visant les niveaux supérieurs de la cognition : l'analyse, la synthèse et l'évaluation.

1. Maîtrise de la causalité mécanistique : L'élève doit abandonner les explications finalistes ("la girafe a un long cou pour manger les feuilles") au profit d'explications causales et évolutives ("la sélection naturelle a favorisé les variants génétiques conférant un avantage d'accès aux ressources"). Il doit être capable de tracer des chaînes de causalité allant de la mutation d'un nucléotide à la modification d'un écosystème.

2. Compétence en modélisation : Face à la complexité du vivant, le biologiste construit des modèles. L'élève apprendra à manipuler des modèles mentaux et mathématiques simples, qu'il s'agisse de la cinétique enzymatique de Michaelis-Menten ou des courbes de croissance démographique logistique. Il devra comprendre qu'un modèle est une représentation simplifiée mais prédictive de la réalité.

3. Rigueur de la démarche hypothético-déductive : Le cœur de ce cours est la méthode scientifique. Chaque concept est présenté non comme une vérité révélée, mais comme la conclusion provisoire d'expériences rigoureuses. L'élève devra apprendre à formuler une hypothèse falsifiable, à concevoir un protocole expérimental théorique pour la tester, à identifier les variables de contrôle et à interpréter des résultats bruts avec prudence et honnêteté intellectuelle.

4. Intégration multi-échelle : L'élève devra naviguer fluidement entre les échelles d'organisation du vivant. Il devra comprendre comment les propriétés physico-chimiques de l'eau (échelle moléculaire) déterminent le transport de la sève brute (échelle organique) et influencent le cycle hydrologique de la forêt tropicale (échelle écosystémique). Cette vision systémique est indispensable pour appréhender les phénomènes globaux comme le changement climatique.

Compétences terminales attendues 🧠

À l'issue de ce programme, l'élève devra démontrer sa capacité à mobiliser ses savoirs pour résoudre des situations-problèmes complexes. Ces compétences terminales définissent le profil de sortie de l'élève de quatrième année.

Compétence A : Analyse de données biologiques instrumentales. L'élève sera capable d'interpréter des données issues de technologies modernes. Il devra pouvoir lire une électrophorèse d'ADN pour identifier un

génotype, analyser un antibiogramme pour déterminer la résistance bactérienne, ou interpréter des courbes de PCR quantitative. Il saura transformer ces données brutes en diagnostic biologique précis.

Compétence B : Diagnostic écologique et gestion des ressources. Face à un jeu de données décrivant un écosystème perturbé (ex: lac eutrophisé, forêt fragmentée), l'élève devra être capable de poser un diagnostic écologique. Il identifiera les facteurs limitants, les ruptures de flux d'énergie et les déséquilibres trophiques. Il proposera des mesures de remédiation fondées sur des principes d'écologie scientifique (restauration, corridors biologiques) et non sur l'intuition.

Compétence C : Raisonnement physiopathologique. L'élève devra être capable d'expliquer l'étiologie d'une pathologie en remontant à sa cause moléculaire ou cellulaire. Il pourra expliquer pourquoi une carence en iode provoque un goitre (mécanisme de rétrocontrôle hormonal) ou comment une toxine cholérique provoque une déshydratation (mécanisme de signalisation cellulaire). Ce raisonnement physiopathologique est la base de toute approche biomédicale rationnelle.

Compétence D : Argumentation bioéthique structurée. Le scientifique citoyen doit pouvoir prendre part aux débats de société. L'élève sera capable d'argumenter sur des sujets sensibles (OGM, vaccination, préservation de la biodiversité vs exploitation minière) en distinguant les faits scientifiques, les risques probabilistes et les valeurs morales. Il saura défendre une position nuancée, étayée par des connaissances biologiques solides.

Grille d'évaluation formative et standards de performance

L'évaluation dans ce cours ne sert pas seulement à sanctionner, mais à guider l'apprentissage. Elle repose sur des critères explicites qui permettent à l'élève de s'auto-évaluer et de progresser.

Critère d'évaluation	Indicateurs de performance (Niveau Excellent)	Indicateurs de performance (Niveau Insuffisant)
Précision Conceptuelle	Utilise le vocabulaire technique exact (ex: "transcription" vs	Confond les termes proches. Utilise un langage

	"traduction"). Définit les termes sans ambiguïté.	vague ou familier ("le corps sait que...").
Cohérence du Raisonnement	Construit une chaîne logique de cause à effet ($A \rightarrow B \rightarrow C$). Utilise des connecteurs logiques appropriés.	Juxtapose des idées sans lien logique. Affirme sans démontrer. Présente des contradictions internes.
Interprétation des Données	Distingue observation et déduction. Citant les valeurs chiffrées pour appuyer l'analyse. Identifie les tendances et les anomalies.	Répète simplement les données du graphique sans les analyser. Fait dire aux données ce qu'elles ne montrent pas (sur-interprétation).
Démarche Expérimentale	Propose des protocoles avec témoins positifs/négatifs clairs. Isole une seule variable à la fois.	Oublie les témoins. Fait varier plusieurs paramètres simultanément. Ne précise pas les conditions de mesure.
Contextualisation	Applique les concepts théoriques à des exemples locaux pertinents (RDC).	Reste dans la théorie abstraite sans lien avec la réalité observable ou cite des exemples hors contexte.

Ressources complémentaires

I. Questions et réponses d'approfondissement

Question 1 : Pourquoi la distinction entre "corrélation" et "causalité" est-elle le pilier fondamental de la démarche scientifique en biologie ?

En biologie, nous observons souvent deux phénomènes qui varient ensemble (corrélation), comme le chant du coq et le lever du soleil, ou la présence de moustiques et le paludisme. Confondre corrélation et causalité conduit à la superstition ou à l'erreur médicale. La science exige de prouver la causalité par

l'expérience : si je supprime les moustiques, le paludisme diminue (causalité prouvée). Si je tue le coq, le soleil se lève quand même (pas de causalité). Cette distinction est vitale pour analyser des données épidémiologiques ou écologiques complexes.

Question 2 : En quoi le "témoin négatif" est-il indispensable pour valider une expérience, par exemple lors d'un test de détection de l'amidon dans une feuille ?

Le témoin négatif sert à prouver que le résultat observé est bien dû au facteur testé et non à une contamination ou à un artefact de la méthode. Si je teste l'amidon avec du lugol (qui devient bleu), je dois aussi tester une substance dont je suis certain qu'elle ne contient pas d'amidon (comme de l'eau distillée). Si mon eau distillée devient bleue, mon réactif est contaminé ou mon test est faux. Sans témoin négatif, aucun résultat positif n'est fiable. C'est la garantie de l'honnêteté expérimentale.

Question 3 : Pourquoi considère-t-on que la science ne produit pas des "vérités absolues" mais des "modèles explicatifs provisoires" ?

La science avance par rectification d'erreurs. Une théorie est considérée comme valide tant qu'elle n'a pas été réfutée par de nouvelles observations plus précises. Le modèle de l'atome ou de la membrane cellulaire a changé plusieurs fois au cours de l'histoire. Accepter ce caractère provisoire n'est pas une faiblesse, mais la force de la méthode scientifique : elle est capable de s'autocorriger face au réel. En 4ème année, l'élève doit apprendre à dire "selon l'état actuel des connaissances" plutôt que "c'est la vérité absolue".

II. Confusions et erreurs fréquentes à éviter

Cette section prévient les dérives intellectuelles courantes qui entravent le raisonnement scientifique rigoureux.

- **Hypothèse vs Théorie :** Dans le langage courant, "théorie" veut dire "supposition incertaine". En science, c'est l'inverse. Une **hypothèse** est une supposition à tester. Une **théorie** (comme la Théorie de l'Évolution ou la Théorie Cellulaire) est un système explicatif robuste, confirmé par des milliers d'expériences indépendantes. Ne dites jamais "l'évolution n'est qu'une théorie" pour sous-entendre qu'elle est douteuse.
- **Finalisme (Téléologie) :** La nature n'a pas d'intention ni de projet. Les bactéries ne deviennent pas résistantes aux antibiotiques "pour"

survivre. Elles deviennent résistantes parce que les variantes sensibles meurent et que les variantes mutées survivent (sélection). Évitez les formulations comme "la plante pousse vers la lumière *pour* faire de la photosynthèse". Préférez : "la lumière induit une redistribution hormonale qui oriente la croissance de la plante".

- **Preuve par l'anecdote :** En science, "le pluriel d'anecdote n'est pas une donnée". Le fait qu'une personne ait guéri après avoir bu une tisane ne prouve pas l'efficacité de la tisane. Seule une étude statistique sur un grand nombre de cas, avec groupe témoin, a valeur de preuve. Méfiez-vous des généralisations hâtives basées sur des cas isolés.

III. Scénarios et Exercices

Exercices d'application ✍

Exercice 1 : Complétion de texte sur la méthode scientifique Complétez le paragraphe suivant décrivant la démarche expérimentale. Le processus d'investigation commence par l'observation d'un phénomène qui suscite une question. Le scientifique formule alors une ....., qui est une proposition de réponse provisoire et testable. Pour vérifier cette proposition, il conçoit une expérience où il fait varier un seul paramètre, appelé la variable ....., tout en maintenant constants tous les autres paramètres. Les résultats obtenus sont analysés pour confirmer ou ..... la proposition initiale.

Exercice 2 : Complétion de texte sur l'organisation biologique Remplissez les blancs pour décrire la hiérarchie du vivant. L'unité fondamentale de la structure et de la fonction du vivant est la ..... . Un ensemble de cellules spécialisées assurant une même fonction forme un ..... . Plusieurs de ces structures interagissant pour réaliser une grande fonction physiologique constituent un ..... . Au niveau écologique, l'ensemble des individus d'une même espèce vivant dans une zone donnée forme une ..... .

Exercice 3 : Complétion de texte sur l'analyse de données Identifiez les termes méthodologiques. Lorsqu'on mesure un phénomène biologique, la valeur obtenue est souvent sujette à une variation naturelle. Pour obtenir une valeur fiable, il faut répéter la mesure plusieurs fois et calculer la ..... . La dispersion des valeurs autour de ce centre est mesurée par l' .....-type. Si deux groupes de

données se chevauchent trop, on dit que la différence observée n'est pas statistiquement ..... .

Exercice 4 : Raisonnement - L'effet Placebo Un guérisseur affirme qu'une écorce guérit les maux de tête. Il donne l'écorce à 10 patients : 8 guérissent en 2 heures. Il conclut que l'écorce est efficace. En tant que scientifique, critiquez ce protocole. Pourquoi ne peut-on rien conclure ? Proposez le protocole rigoureux (double aveugle) nécessaire pour valider cette affirmation.

Exercice 5 : Raisonnement - Lecture de graphique On présente un graphique montrant que le nombre de cigognes dans un village et le nombre de naissances de bébés augmentent tous les deux en même temps au cours de l'année. Expliquez pourquoi conclure que "les cigognes apportent les bébés" est une erreur de logique (confusion corrélation/causalité). Proposez une "variable cachée" (ex: la saisonnalité, la température) qui pourrait influencer les deux phénomènes indépendamment.

Exercice 6 : Raisonnement - Échantillonnage biaisé Pour évaluer la taille moyenne des poissons du fleuve Congo, un étudiant capture des poissons uniquement au bord de la rive avec une petite épuisette, entre 12h et 14h. Analysez les biais de cet échantillonnage. Pourquoi les résultats ne seront-ils pas représentatifs de la population réelle de poissons du fleuve (biais spatial, temporel et matériel) ?

Scénarios d'assimilation

Scénario 1 : L'épidémie mystérieuse à Kikwit Des villageois tombent malades après avoir mangé de la viande de brousse. Certains disent que c'est une malédiction, d'autres que c'est un poison, d'autres un virus. *Question :* Décrivez la démarche systématique d'un biologiste pour identifier la cause. Comment utiliseriez-vous les postulats de Koch (isolement du germe, réinoculation) pour prouver qu'il s'agit d'un agent infectieux et non d'un poison chimique ?

Correction : Le biologiste commence par observer les symptômes et l'historique (anamnèse). Pour tester l'hypothèse infectieuse, il doit prélever des échantillons (sang, tissus) sur les malades. Selon les postulats de Koch : 1) Il doit identifier un micro-organisme suspect présent chez tous les malades et absent chez les sains. 2) Il doit isoler ce germe et le cultiver en laboratoire. 3) Il doit inoculer ce germe à un organisme sain (modèle animal) et observer si la même maladie se développe. 4) Il doit ré-isoler le germe chez le nouvel hôte

malade. Si c'était un poison chimique, la culture (étape 2) ne donnerait aucune multiplication de l'agent pathogène.

Scénario 2 : Les tomates géantes Un agriculteur utilise un nouvel engrais "X" et obtient des tomates énormes. Il affirme que "X" modifie l'ADN des tomates (OGM). *Question :* Cette affirmation est-elle scientifiquement fondée ? Distinguez la modification phénotypique (liée à l'environnement/nutrition) de la modification génotypique. Comment prouveriez-vous que l'ADN n'a pas changé en plantant les graines de ces tomates géantes ?

Correction : L'affirmation est probablement fausse. La taille des tomates est un phénotype résultant de l'interaction G (Génotype) + E (Environnement). L'engrais améliore le facteur E (nutrition), permettant au génotype d'exprimer son potentiel maximal, mais il ne change pas la séquence d'ADN (G). Pour le prouver, il suffit de récolter les graines de ces tomates géantes et de les planter dans un sol pauvre sans engrais "X". Si la modification était génétique (héréditaire), les descendants seraient géants même sans engrais. Si les descendants redeviennent normaux, c'est la preuve que la variation était purement physiologique (plasticité phénotypique) et non génétique.

Scénario 3 : La controverse du Lac Kivu Des mesures montrent que la concentration de méthane augmente dans les eaux profondes du lac. Un groupe dit "C'est dangereux, il faut dégazer". Un autre dit "C'est naturel, ne touchons à rien". *Question :* Quel est le rôle du scientifique ici ? Doit-il prendre la décision politique ou fournir les données probabilistes ? Expliquez comment la modélisation du risque (probabilité d'éruption limnique) éclaire la décision sans la dicter.

Correction : Le rôle du scientifique est d'évaluer le risque objectivement, pas de prendre la décision politique. Il doit mesurer les concentrations actuelles, calculer le taux de saturation et utiliser des modèles physiques pour prédire à quel moment (seuil critique) une éruption gazeuse pourrait se déclencher spontanément ou suite à un séisme. Il fournit un rapport de risque : "Il y a X % de probabilité d'éruption dans les 50 ans si rien n'est fait". La décision d'exploiter le gaz (dégazage) est un choix sociétal et économique qui pèse ce risque scientifique contre les coûts et bénéfices pour la population. Le scientifique éclaire le choix, le politique l'assume.

Éditions Donel C.
Direction Éditoriale et Conception Générale :
MURHULA BAZIKANGE M.
Pour contacts, mon site web :
https://murhulabazikange.com/

© 2025, Donel Consulting, Kin. RDC
Tous droits réservés.

Pour l'excellence de l'éducation en RDC,
Tous les manuels scolaires en un seul endroit,
sur ce site web :
https://manuels-scolaires-rdc.com/

Pour plus de détails, scannez ceci :

PARTIE I

Unité cellulaire et moléculaire

Ce volet examine en profondeur la structure et la fonction des macromolécules cellulaires, les mécanismes de communication intracellulaire et la maîtrise des techniques modernes de biologie moléculaire. 🔬

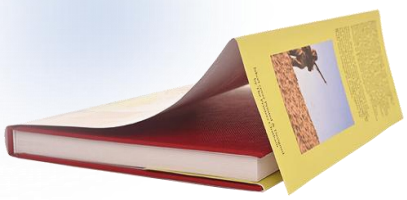

Chapitre 1 : Macromolécules et structures supramoléculaires

1.1 Architecture des protéines et complexes

La fonctionnalité biologique repose sur l'organisation tridimensionnelle précise des protéines. Au-delà de la structure tertiaire, qui définit le repliement d'une seule chaîne polypeptidique, de nombreuses protéines atteignent leur état fonctionnel uniquement par l'association de plusieurs chaînes distinctes. Cette organisation supérieure constitue la structure quaternaire.

L'assemblage de ces sous-unités polypeptidiques, appelées protomères, forme un complexe protéique stable et actif. L'hémoglobine illustre parfaitement ce niveau d'organisation. Cette protéine de transport de l'oxygène, vitale pour la respiration cellulaire des mammifères, résulte de l'association de quatre sous-unités : deux chaînes alpha et deux chaînes bêta. Chaque sous-unité porte un groupe hème capable de lier une molécule de dioxygène. L'architecture tétramérique confère à l'hémoglobine des propriétés nouvelles, absentes dans les monomères isolés, telles que la coopérativité.

Les interactions qui maintiennent la cohésion de ces structures supramoléculaires sont de nature non covalente. Elles incluent les liaisons hydrogène, les interactions ioniques, les forces de Van der Waals et l'effet hydrophobe. Bien que individuellement faibles, la somme de ces interactions assure une stabilité thermodynamique robuste au complexe, tout en conservant une flexibilité nécessaire aux changements conformationnels. Ces forces permettent l'auto-assemblage spontané des complexes dans le milieu cellulaire, guidé par l'information contenue dans la séquence d'acides aminés.

Le concept d'allostérie émerge directement de cette structure quaternaire. L'allostérie désigne la capacité d'une protéine à modifier sa conformation et son activité en réponse à la liaison d'une molécule effectrice sur un site distinct du site actif. Dans le cas de l'hémoglobine, la fixation d'une molécule d'oxygène sur une sous-unité induit un changement conformationnel qui se propage aux autres sous-unités, augmentant leur affinité pour l'oxygène. Ce mécanisme permet une libération efficace de l'oxygène dans les tissus périphériques où la pression partielle en oxygène est faible, optimisant ainsi l'oxygénation de l'organisme.

Les ribosomes constituent un autre exemple majeur de complexe supramoléculaire. Ces usines cellulaires de synthèse protéique intègrent des dizaines de protéines différentes et plusieurs molécules d'ARN ribosomique (ARNr). L'architecture du ribosome coordonne positionnement précis des ARNt et de l'ARNm pour catalyser la formation des liaisons peptidiques. Ici, la structure quaternaire associe des composants de nature chimique différente (protéines et acides nucléiques) pour former une machine moléculaire hautement spécialisée.

Architecture des Protéines et Complexes Supramoléculaires : Structure Quaternaire

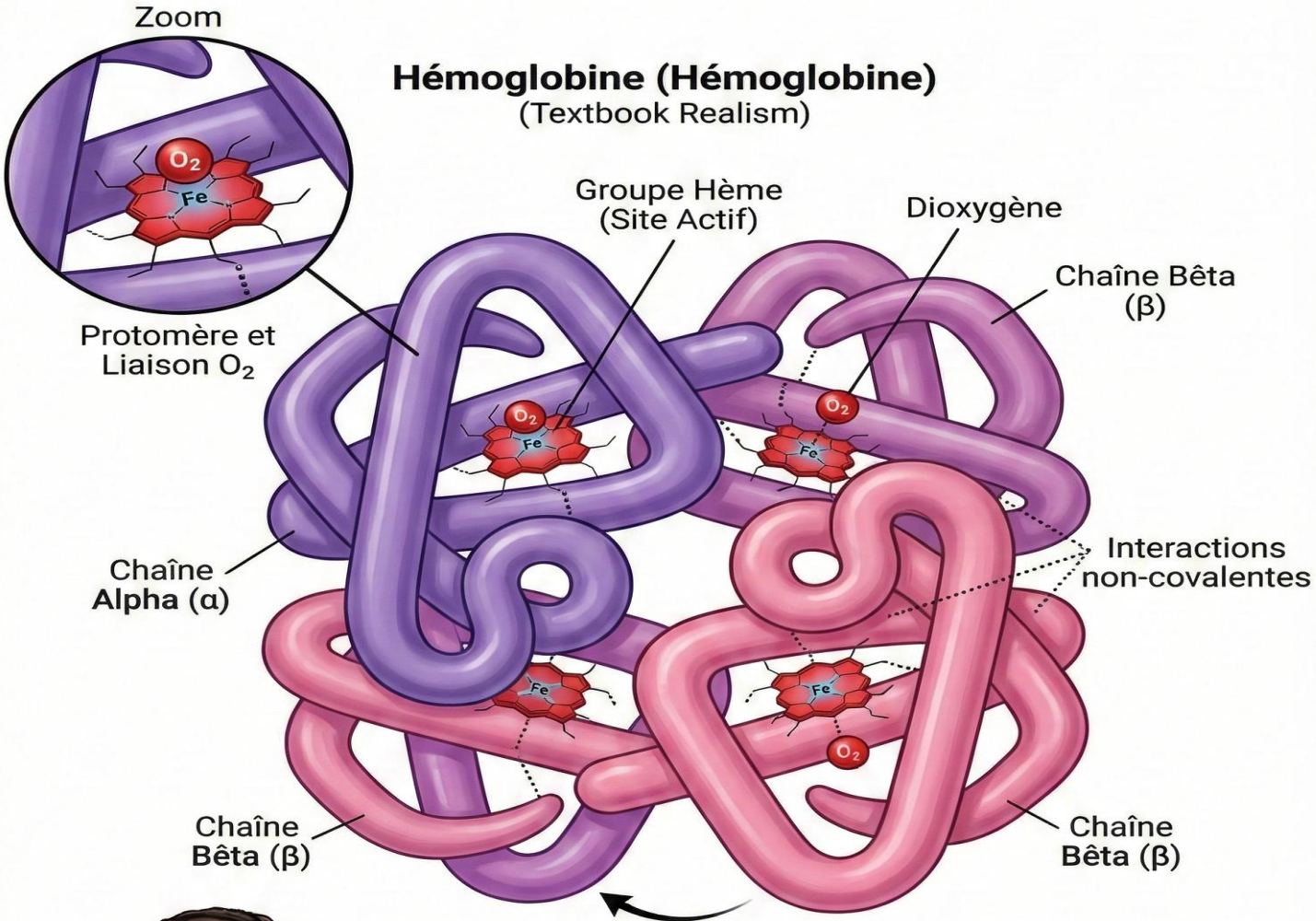



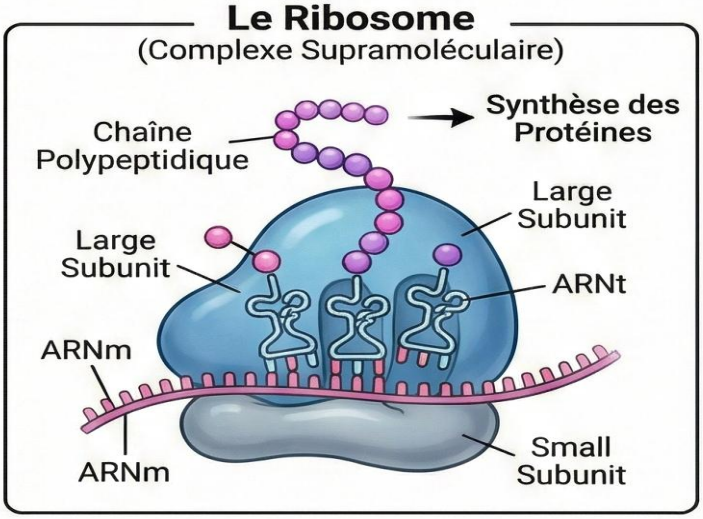

1.2 Assemblages membranaires

La membrane biologique constitue une structure dynamique et complexe, dépassant largement le modèle simplifié de la mosaïque fluide uniforme. Elle s'organise en une bicouche lipidique asymétrique intégrant des protéines et des glucides, définissant l'identité et la fonctionnalité de chaque compartiment cellulaire.

L'organisation latérale de la membrane présente une hétérogénéité marquée. Des micro-domaines spécialisés, nommés radeaux lipidiques ou "lipid rafts", se forment par l'association préférentielle de sphingolipides et de cholestérol. Ces zones présentent une épaisseur et une rigidité supérieures au reste de la bicouche. Les radeaux lipidiques concentrent des protéines spécifiques impliquées dans la signalisation cellulaire, servant de plateformes de recrutement pour les récepteurs membranaires et les effecteurs intracellulaires. Cette compartimentation favorise la rapidité et la spécificité des interactions moléculaires nécessaires à la transduction du signal.

Le cholestérol joue un rôle régulateur central dans les propriétés physiques de la membrane. Molécule amphipathique, il s'intercale entre les phospholipides. À température physiologique, sa structure rigide limite les mouvements des chaînes d'acides gras, réduisant la fluidité membranaire et augmentant sa résistance mécanique. Inversement, à basse température, le cholestérol empêche le tassement excessif des lipides, prévenant la cristallisation de la membrane. Il agit ainsi comme un tampon thermique, maintenant la fluidité membranaire dans une plage compatible avec les fonctions biologiques, une adaptation cruciale pour les organismes homéothermes.

Les protéines membranaires adoptent des structures supramoléculaires adaptées à l'environnement hydrophobe de la bicouche. Les porines, présentes dans la membrane externe des bactéries à Gram négatif et des mitochondries, s'organisent en tonneaux bêta. Cette structure cylindrique forme un pore hydrophile central permettant le passage passif de molécules polaires de petite taille, tout en présentant une surface externe hydrophobe compatible avec les lipides membranaires.

Les transporteurs membranaires illustrent la complexité fonctionnelle des assemblages protéiques. La pompe Na+/K+ ATPase, essentielle au maintien du potentiel de membrane des neurones, est un complexe enzymatique transmembranaire. Elle utilise l'énergie de l'hydrolyse de l'ATP pour transporter activement les ions contre leur gradient de concentration. Son fonctionnement repose sur des changements de conformation cycliques, coordonnés par l'interaction précise entre ses sous-unités et les ions transportés. Ces assemblages garantissent l'homéostasie ionique cellulaire.

LES ASSEMBLAGES MEMBRANAIRES



ZOOM : RADEAU LIPIDIQUE (LIPID RAFT)

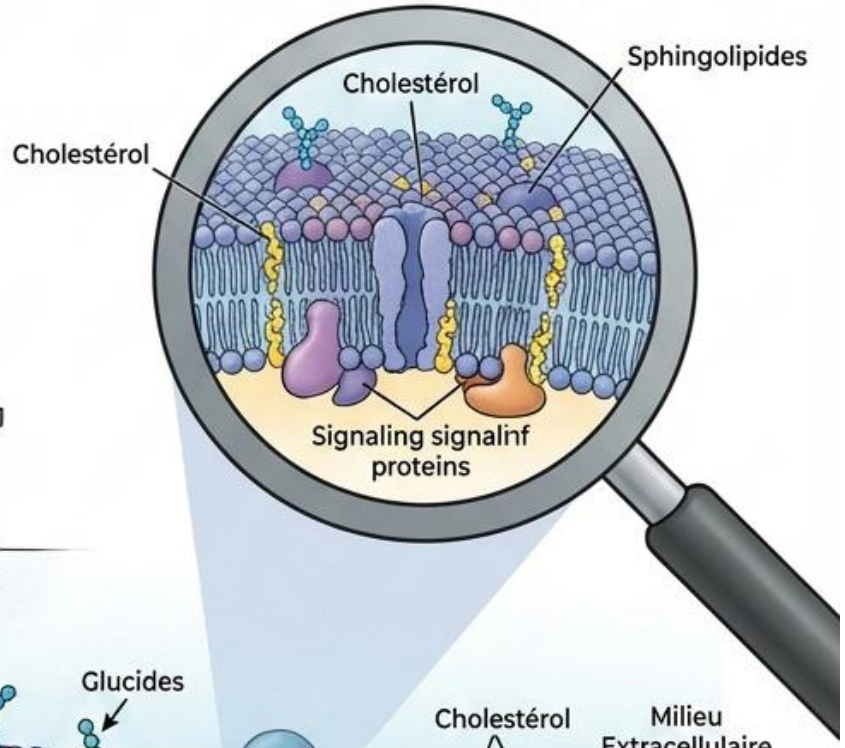

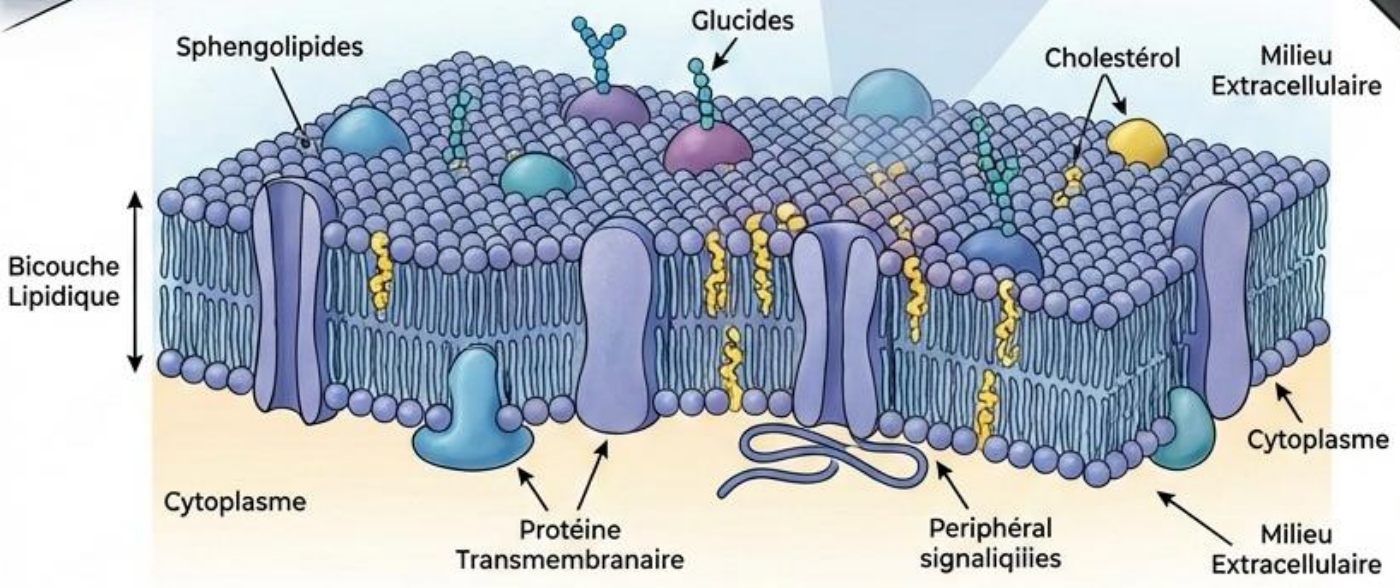

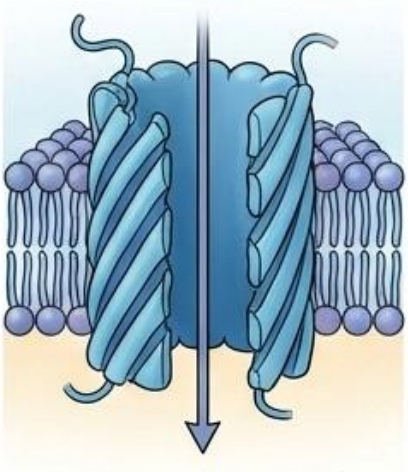

PORINE (TONNEAU BÊTA)

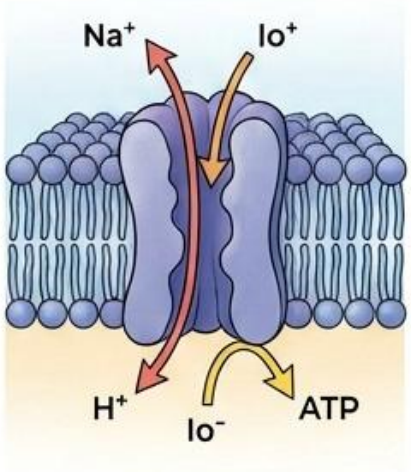

POMPE Na+/K+ ATPase

1.3 Interactions macromoléculaires

Le fonctionnement de la cellule repose sur un réseau dense d'interactions physiques entre macromolécules. La reconnaissance moléculaire spécifique constitue le prérequis à tout processus biologique, qu'il s'agisse de la catalyse enzymatique, de la réponse immunitaire ou de l'expression génique.

Les interactions protéine-protéine régissent l'assemblage des structures cellulaires et la transmission des signaux. Ces interactions dépendent de la complémentarité stérique et électrostatique entre les surfaces des molécules partenaires. Un exemple typique est l'interaction entre un anticorps et son antigène. La surface de liaison de l'anticorps épouse parfaitement la forme de l'épitope de l'antigène, établissant de multiples liaisons faibles qui stabilisent le complexe. Cette spécificité assure que l'anticorps cible uniquement l'agent pathogène visé, garantissant la précision de la réponse immunitaire.

Les interactions protéine-ADN contrôlent l'expression de l'information génétique. Les facteurs de transcription sont des protéines possédant des motifs structuraux particuliers, comme l'hélice-tour-hélice ou le doigt de zinc, capables de reconnaître et de se lier à des séquences spécifiques de nucléotides dans l'ADN. Ces protéines lisent la séquence de l'ADN en sondant les groupes chimiques accessibles dans le grand sillon de la double hélice. La liaison déclenche ou inhibe le recrutement de l'ARN polymérase, modulant ainsi la transcription des gènes adjacents.

La notion d'affinité quantifie la force de l'interaction entre deux macromolécules. Elle se mesure par la constante de dissociation (K_d). Une faible valeur de K_d indique une interaction forte et stable. La spécificité, quant à elle, désigne la capacité d'une protéine à discriminer son ligand parmi une multitude de molécules similaires. Dans les voies de signalisation, comme celle de l'insuline, la haute affinité et la haute spécificité du récepteur pour l'hormone garantissent que le signal métabolique est perçu même à des concentrations hormonales très faibles dans le sang.

Les interactions protéine-ligand incluent également la fixation de cofacteurs ou de substrats sur les enzymes. Ces interactions induisent souvent un ajustement induit, où la liaison du ligand modifie légèrement la forme de la protéine pour optimiser l'interaction. Ce dynamisme structurel est fondamental pour la catalyse enzymatique, permettant à l'enzyme de stabiliser l'état de transition de la réaction chimique.

INTERACTIONS MACROMOLÉCULAIRES : RECONNAISSANCE & FONCTIONS

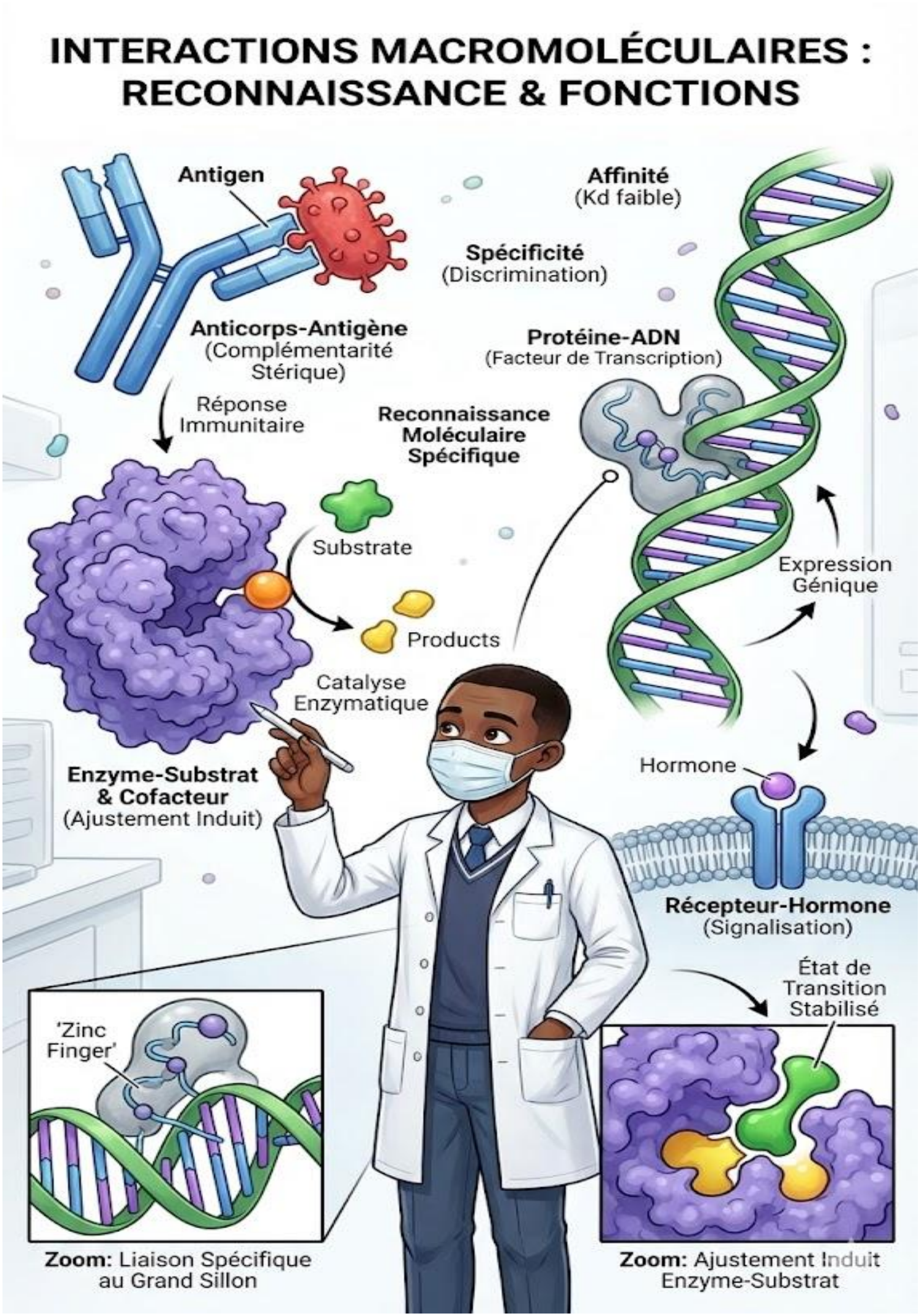

1.4 Techniques de diffraction et RMN

La compréhension des mécanismes biologiques au niveau moléculaire exige la visualisation des structures atomiques des macromolécules. Deux techniques biophysiques majeures permettent d'atteindre cette résolution : la cristallographie aux rayons X et la Résonance Magnétique Nucléaire (RMN).

La cristallographie aux rayons X repose sur la diffraction des rayons X par les électrons des atomes ordonnés dans un cristal de la molécule étudiée. Le processus débute par la cristallisation de la protéine ou de l'acide nucléique, une étape consistant à amener la molécule dans un état solide ordonné. Le cristal est ensuite bombardé par un faisceau de rayons X. Les électrons diffractent les rayons selon un motif précis, recueilli sur un détecteur. L'analyse mathématique de ce motif de diffraction, par transformation de Fourier, permet de reconstruire la carte de densité électronique de la molécule. Cette carte révèle la position spatiale de chaque atome, permettant de bâtir le modèle tridimensionnel de la macromolécule. Cette technique a permis, par exemple, de déterminer la structure en double hélice de l'ADN.

La Résonance Magnétique Nucléaire (RMN) permet l'étude des macromolécules en solution, un état plus proche des conditions physiologiques. Elle exploite les propriétés magnétiques de certains noyaux atomiques (comme l'hydrogène-1 ou le carbone-13). Placée dans un champ magnétique intense, la molécule est soumise à des impulsions d'ondes radiofréquences. Les noyaux absorbent et réémettent de l'énergie à des fréquences spécifiques qui dépendent de leur environnement chimique immédiat et de la distance qui les sépare des autres atomes. L'analyse de ces signaux fournit des informations sur les distances interatomiques et les angles de liaison, permettant de calculer la structure tridimensionnelle de la protéine.

La RMN offre l'avantage unique de révéler la dynamique des macromolécules. Contrairement à l'image statique fournie par la cristallographie, la RMN peut mettre en évidence les mouvements flexibles des boucles protéiques ou les changements de conformation en temps réel. Ces techniques sont indispensables pour la conception rationnelle de médicaments. En connaissant la structure exacte du site actif d'une enzyme virale, les pharmacologues conçoivent des molécules inhibitrices qui s'y fixent spécifiquement, bloquant ainsi la réplication du virus.