Code :
MS491030

PATHOLOGIE MÉDICALE

République Démocratique du Congo



Accroche

Étude approfondie des maladies et troubles pathologiques affectant les animaux.

Domaine

Sciences Vétérinaires

Option

Vétérinaire

4ème année



TABLE DES MATIÈRES

PRÉLIMINAIRES **1**

0.1. Préface et contexte pédagogique 1
- 0.1.1. Finalité pragmatique de la discipline 1
- 0.1.2. Articulation Théorie-Pratique 1
- 0.1.3. Évaluation par compétences 1

0.2. Objectifs généraux du cours 2
- 0.2.1. Acquisition des fondements théoriques 2
- 0.2.2. Développement des compétences techniques 2
- 0.2.3. Consolidation de la posture professionnelle 2

0.3. Méthodologie et approche par compétences 2
- 0.3.1. Articulation Théorie-Pratique 3
- 0.3.2. Mise en œuvre par la Pédagogie Active 3

0.4. Profil de sortie et champs d'application 3
- 0.4.1. Compétences terminales en psychologie sociale appliquée 3
- 0.4.2. Polyvalence professionnelle et secteurs d'emploi 3
- 0.4.3. Objectif pédagogique fondamental 4

PARTIE 1. FONDEMENTS DE LA PSYCHOLOGIE SOCIALE ET CONSTRUCTION DE L'IDENTITÉ **5**

a. L'étude de l'individu dans le groupe 5

b. La pression invisible du regard d'autrui 5

c. L'uniforme ne fait pas l'hôtesse 5

d. L'accueil comme théâtre social 5

CHAPITRE 1. INTRODUCTION À LA PSYCHOLOGIE SOCIALE APPLIQUÉE **6**

1.1. Définition, objet et historique de la discipline 6
- a. L'étincelle de la curiosité 6
- A. Définition scientifique : L'individu dans le groupe 6

FIGURE 1 : RÉF. IMG (6231-2589-8631) **8**

Hôtesse gérant calmement une file d'attente diverse et impatiente 8
- B. L'objet d'étude : Les interactions humaines 8

MURHULA BAZIKANGE M.
Directeur Editorial
+243 860 655 590

- C. Repères historiques : Une science née des crises.....9

FIGURE 2 : RÉF. IMG (3441-1611-5850).....11

Deux clients, l'un en costume, l'autre en tenue simple.....11

- Scénarios et exercices.....11
- Une rumeur à Kananga.....11

1.2. Méthodes d'observation et d'analyse comportementale.....13

- a. L'observation, une science au-delà de l'intuition.....13
- A. L'Observation Structurée : La Grille d'Analyse.....13

FIGURE 3 : RÉF. IMG (7114-8978-4303).....15

Hôtesse d'accueil analysant un groupe de voyageurs à un comptoir.....15

- B. Les Trois Canaux de la Communication.....15
- C. L'Influence du Contexte Environnemental.....16

FIGURE 4 : RÉF. IMG (4269-7986-7958).....18

Contraste entre un hall d'aéroport bruyant et un salon VIP calme.....18

- d. Le client silencieux de l'hôtel du Fleuve.....18

1.3. Relation entre l'individu et son environnement social.....20

- a. L'individu, une île ?.....20
- A. L'influence sociale : La norme invisible.....20
- B. La perception sociale : Le premier regard.....21

1.4. Éthique et déontologie dans l'analyse psychologique.....23

- a. L'œil et la règle.....23
- A. Les Piliers de l'Éthique Professionnelle.....23

FIGURE 5 : RÉF. IMG (0557-8499-3319).....25

Hôtesse d'accueil appliquant le principe de neutralité face à deux visiteurs.....25

- B. La Déontologie : Le Cadre Réglementaire.....25

CHAPITRE 2. LA SOCIALISATION ET L'IDENTITÉ PROFESSIONNELLE.....28

2.1. Les agents de socialisation : famille, école, médias.....28

- a. Introduction : Qui nous fabrique ?.....28
- A. La famille : le moule originel.....28
- B. L'école : l'uniformisation des compétences.....28
- C. Les médias : la fenêtre sur le monde (et ses métiers).....29

2.2. Construction du Soi et concept de soi professionnel.....31
- a. L'énigme de l'identité multiple.....31
- A. Le Concept de Soi : La Conscience de sa Propre Existence.....32
- B. Les Composantes du Soi.....32

FIGURE 6 : RÉF. IMG (2371-4395-9709).....34

Hôtesse d'accueil congolaise souriante et professionnelle à l'aéroport de Goma.....34
- C. Le Concept de Soi Professionnel de l'Hôtesse d'Accueil.....35

FIGURE 7 : RÉF. IMG (6011-8227-4660).....37

Schéma du Soi : l'intersection entre le privé et le professionnel.....37
- b. Scénarios et Exercices.....37
- Anecdote : La métamorphose de Pélagie.....37

2.3. L'intégration des normes et des rôles sociaux.....39
- a. L'erreur de bienvenue.....39
- A. La Norme Sociale : Le Code de la Route Invisible.....39

FIGURE 8 : RÉF. IMG (8900-8793-9153).....42

Une hôtesse d'accueil appliquant les normes de son rôle professionnel.....42
- B. Le Rôle Social : Le Scénario de l'Emploi.....42

2.4. Gestion de l'image et présentation de soi (Personal Branding).....44
- a. L'emballage des compétences.....44
- A. Les Piliers de l'Image Professionnelle.....45
- B. La Stratégie de la Cohérence.....45

CHAPITRE 3. LA PERCEPTION SOCIALE ET LE JUGEMENT D'AUTRUI.....48

3.1. Les mécanismes de formation des premières impressions.....48
- a. L'instant décisif.....48
- A. L'Effet de Primauté : La première information domine.....48
- B. L'Effet de Halo : La contagion des traits de personnalité.....48

FIGURE 9 : RÉF. IMG (5342-7129-8905).....50

Analyse d'une première impression lors d'un entretien à Goma.....50
- SCÉNARIOS ET EXERCICES.....50

3.2. Stéréotypes, préjugés et discrimination.....52
- a. Accroche psychologique.....52

MURHULA BAZIKANGE M.
Directeur Editorial
+243 860 655 590

- A. Le Stéréotype : La "Boîte" Cognitive....52
- B. Le Préjugé : Le Sentiment Associé....53

FIGURE 10 : RÉF. IMG (0654-4338-9217)....55

Trois personnes jugées sur leur apparence par une hôtesse d'accueil....55

- C. La Discrimination : L'Action Concrète....55

3.3. L'effet de Halo et les biais d'attribution....57

- a. L'étincelle du premier regard....57
- A. L'Effet de Halo : La première impression est reine....57

FIGURE 11 : RÉF. IMG (4824-1724-5139)....59

Une hôtesse accueillant un client dans un hôtel de luxe à Matadi....59

- B. Les Biais d'Attribution : À qui la faute ?....59

3.4. L'observation professionnelle et le décodage des indices....61

- a. L'oeil professionnel....61
- A. Les trois canaux de l'observation....61

FIGURE 12 : RÉF. IMG (9675-0654-8498)....64

Hôtesse d'accueil analysant le langage corporel d'un visiteur à l'entrée....64

- B. Des indices à l'hypothèse : le processus de décodage....64
- SCÉNARIOS ET EXERCICES....65

PARTIE 2. DYNAMIQUES INTERPERSONNELLES ET COMMUNICATION DANS LE SERVICE67

L'accueil, premier acte social....67

La gestion subtile de l'espace et du temps....67

Le langage du corps et la voix....67

De l'information à la relation....67

CHAPITRE 4. PSYCHOLOGIE DE LA COMMUNICATION....68

4.1. Les axiomes de la communication et le schéma de Jakobson....68

- a. L'impossible silence....68
- A. Les cinq axiomes de l'École de Palo Alto....68
- B. Le schéma de Jakobson : la mécanique du message....68

FIGURE 13 : RÉF. IMG (4834-4734-6355)....71

Schéma de Jakobson appliqué à un comptoir d'hôtel à Matadi....71

MURHULA BAZIKANGE M.
Directeur Editorial
+243 860 655 590

- Une anecdote de l'hôtel Memling.....71

4.2. Communication verbale : registres et impact des mots.....73
- a. L'art de choisir ses mots.....73
- A. Les Registres de Langue : Le Thermostat de la Relation.....73

FIGURE 14 : RÉF. IMG (5586-9036-0742).....75

Une hôtesse d'accueil adaptant son langage à deux visiteurs distincts.....75
- B. Le Pouvoir des Mots : Construire ou Détruire.....75

FIGURE 15 : RÉF. IMG (0277-2514-9843).....78

Un nuage de mots illustrant l'impact de la communication positive.....78
- a. Anecdote : La panne de courant au Grand Hôtel de Mbandaka.....78

4.3. Communication non-verbale et para-verbale (Proxémique, Kinésique).....80
- a. L'éloquence du silence.....80
- A. La Kinésique : La grammaire du corps.....81

FIGURE 16 : RÉF. IMG (4233-1324-3108).....83

Posture d'une hôtesse face à un visiteur contrarié.....83
- B. La Proxémique : La science des distances.....83
- SCÉNARIOS ET EXERCICES.....84

4.4. L'écoute active et l'empathie en situation d'accueil.....85
- a. Le poids des mots et le silence qui écoute.....85
- A. L'écoute active : une technique de concentration.....85
- B. L'empathie : le thermomètre émotionnel.....86

CHAPITRE 5. ATTITUDES ET CHANGEMENT DE COMPORTEMENT.....89

5.1. Composantes de l'attitude : cognitive, affective, conative.....89
- a. L'héritage de l'évaluation.....89
- A. La composante cognitive : Le savoir et les croyances.....89
- B. La composante affective : Les émotions et les sentiments.....89
- C. La composante conative : L'intention d'agir.....89

5.2. Dissonance cognitive et stratégies de rationalisation.....91
- a. Le malaise intérieur : une introduction.....91
- A. La dissonance cognitive : définition et origine.....92

FIGURE 17 : RÉF. IMG (0344-8014-3332).....94

Une hôtesse d'accueil au visage partagé entre un sourire et une grimace.....94
- B. Les stratégies de rationalisation : comment réduire l'inconfort.....94

5.3. Techniques de persuasion et d'influence sociale.....97
- a. L'influence au quotidien.....97
- A. Les techniques séquentielles : l'art de la préparation.....97
- B. Les leviers psychologiques : la sympathie et la conformité.....98

FIGURE 18 : RÉF. IMG (0816-2506-5862).....101

File d'attente ordonnée devant un guichet avec des affiches de satisfaction.....101
- Anecdote : La stratégie de Maman Pauline à Kananga.....101

5.4. Résistance au changement et adaptation professionnelle.....103
- a. Le réflexe de l'habitude.....103
- A. Les causes de la résistance au changement.....103

FIGURE 19 : RÉF. IMG (4573-6117-0479).....106

Hôtesse d'accueil contrariée face à une nouvelle tablette de travail.....106
- B. Les leviers de l'adaptation professionnelle.....106

FIGURE 20 : RÉF. IMG (8547-2804-8728).....109

Équipe d'hôtesses souriantes en formation sur un nouveau système.....109
- Scénarios et exercices.....109
- a. L'anecdote de Mama Hélène à l'aéroport de la Luano.....109

CHAPITRE 6. DYNAMIQUE DE GROUPE ET TRAVAIL D'ÉQUIPE.....112

6.1. Typologie des groupes et structure informelle.....112
- a. L'évidence du groupe.....112
- A. Groupes primaires et secondaires : la base de l'interaction.....112
- B. Structure formelle et informelle : la vie cachée du groupe.....112

FIGURE 21 : RÉF. IMG (2967-5857-6234).....115

Une équipe d'hôtesses d'accueil en uniforme lors d'un briefing.....115
- Anecdote : Le "Parlement" de la pause-café au Grand Hôtel de Kinshasa.....115

6.2. Cohésion, normes de groupe et pensée de groupe.....117
- a. L'union fait la force, mais pas toujours la clairvoyance.....117
- A. La Cohésion de Groupe : La Colle Sociale.....117
- B. Les Normes de Groupe : Les Règles du Jeu Invisibles.....118

- C. La Pensée de Groupe (Groupthink) : Le Piège de l'Unanimité.....119

6.3. Rôles et statuts au sein d'une équipe de réception.....121

- a. La métaphore du terrain de football.....121
- A. Le Rôle : La partition fonctionnelle de chaque membre.....121

FIGURE 22 : RÉF. IMG (5236-8961-1809).....123

Schéma des rôles fonctionnels dans une réception d'hôtel à Goma.....123

- B. Le Statut : La position hiérarchique et symbolique.....123

FIGURE 23 : RÉF. IMG (0235-3389-2957).....126

Pyramide des statuts dans une équipe hôtelière au Kongo Central.....126

- L'incident du client VIP à l'Hôtel du Fleuve.....126

6.4. Prise de décision collective et résolution de problèmes.....128

- a. L'union fait la force, vraiment ?.....128
- A. Les Avantages et les Pièges de la Décision en Groupe.....128

FIGURE 24 : RÉF. IMG (8448-5931-7997).....131

Équipe d'hôtesses en pleine discussion tendue lors d'un événement.....131

- B. Deux Méthodes Clés pour Résoudre les Problèmes.....131

FIGURE 25 : RÉF. IMG (1763-2253-7277).....134

Un tableau blanc rempli de post-its colorés après une séance de brainstorming.....134

- Anecdote : Le fiasco du jus de gingembre à Mbandaka.....134

CHAPITRE 7. AUTORITÉ, LEADERSHIP ET RELATIONS HIÉRARCHIQUES.....137

7.1. Obéissance et soumission à l'autorité (Expérience de Milgram).....137

- a. Le piège du jugement.....137
- A. L'expérience de Stanley Milgram : Le protocole.....137

FIGURE 26 : RÉF. IMG (5017-8024-9093).....138

Schéma du dispositif expérimental de Stanley Milgram (rôles et interactions).....138

- B. L'état agentique : Quand l'obéissance déresponsabilise.....138

FIGURE 27 : RÉF. IMG (0005-7982-7617).....141

Graphique montrant la chute de l'obéissance selon les variantes de Milgram.....141

- Une question de protocole à l'aéroport de N'djili.....141

7.2. Styles de leadership et gestion d'équipe....143
- a. Le paradoxe du chef....143
- A. Les trois styles classiques de Kurt Lewin....143

FIGURE 28 : RÉF. IMG (8137-4403-5465)....145

Représentation schématique des trois styles de leadership classiques....145
- B. Le leadership situationnel : l'art de l'adaptation....145

7.3. Pouvoir, influence et manipulation dans les organisations....148
- a. Le pouvoir en quelques mots....148
- A. Le Pouvoir : Le Droit de Commander....148
- B. L'Influence et la Manipulation : L'Art de Convaincre....148

7.4. Le protocole officiel en RDC et la préséance....151
- a. L'ordre des choses....151
- A. Fondements de la préséance....151
- B. L'ordre de préséance en pratique....152

FIGURE 29 : RÉF. IMG (6853-2990-5222)....154

Disposition des officiels selon l'ordre de préséance lors d'une cérémonie....154
- L'incident de la chaise vide à Mbandaka....154

PARTIE 3. PSYCHOLOGIE APPLIQUÉE À L'INDUSTRIE HÔTELIÈRE ET TOURISTIQUE....157

a. Au-delà du sourire de façade....157

b. Le client, un univers psychologique....157

c. La gestion de soi face à la pression....157

d. La dynamique de groupe au service de l'accueil....157

CHAPITRE 8. PSYCHOLOGIE DU CLIENT ET QUALITÉ DE SERVICE....158

8.1. La pyramide de Maslow appliquée aux besoins du voyageur....158
- a. Du besoin de base au besoin de prestige....158
- A. La hiérarchie des besoins du voyageur....158

FIGURE 30 : RÉF. IMG (4383-5786-1157)....161

Pyramide de Maslow illustrant les cinq niveaux des besoins humains fondamentaux....161
- SCÉNARIOS ET EXERCICES....161

8.2. Les attentes implicites et explicites de la clientèle....163
- a. Le silence du client....163

- A. Les attentes explicites : La demande formulée....163

FIGURE 31 : RÉF. IMG (4183-9338-6161)....166

Un client à la réception pointe une brochure touristique du doigt....166

- B. Les attentes implicites : Le contrat de confiance invisible....166

FIGURE 32 : RÉF. IMG (9768-4953-1212)....168

Un client observe discrètement la propreté du sol du lobby....168

- C. La hiérarchie des attentes....168

8.3. Typologie des clients et stratégies d'adaptation....170

- a. Le principe de l'hétérogénéité....170
- A. Les quatre profils de clients à l'accueil....171

FIGURE 33 : RÉF. IMG (4014-7961-9584)....173

Un client exigeant vérifiant une facture à la réception d'un hôtel....173

- B. Stratégies d'adaptation : La méthode A.C.C.E.S....173

8.4. Psychologie du VIP et gestion de l'excellence....176

- a. Le statut et ses attentes....176
- A. Le besoin de reconnaissance et d'anticipation....176
- B. La gestion de l'espace personnel et de la discrétion....177

CHAPITRE 9. GESTION DES CONFLITS ET INTELLIGENCE ÉMOTIONNELLE....181

9.1. Origines et dynamique des conflits en milieu de service....181

- a. Une réalité inévitable du service....181
- A. Les trois sources du malentendu....181

FIGURE 34 : RÉF. IMG (9144-8516-0284)....184

Une hôtesse et un client à un comptoir d'hôtel à Matadi....184

- B. La spirale du conflit : comment tout s'envenime....184

FIGURE 35 : RÉF. IMG (4622-2580-8056)....187

Schéma simple d'une spirale ascendante avec des icônes à chaque niveau....187

- Anecdote : La panne de courant à l'hôtel de Mbandaka....187

9.2. Analyse Transactionnelle (AT) : États du Moi et transactions....189

- a. Une méthode pour décoder les échanges humains....189
- A. Les trois États du Moi : Parent, Adulte, Enfant (P-A-E)....189

FIGURE 36 : RÉF. IMG (0369-5201-4473) **192**

Les trois États du Moi selon l'Analyse Transactionnelle 192

- B. Les Transactions : L'échange entre les États du Moi 192

9.3. Techniques de médiation et de désescalade verbale 194

- a. L'harmonie avant la technique 194
- A. La Médiation : Le rôle du Tiers Neutre 195
- B. La Désescalade Verbale : Descendre la Pression 195

FIGURE 37 : RÉF. IMG (8997-5506-9507) **197**

Hôtesse apaisant un client énervé par une écoute active 197

- C. Scénarios et Exercices 197

9.4. Gestion du stress professionnel et prévention du burnout 199

- a. Le double visage de la pression 199
- A. Identifier le Stress et le Burnout 199

FIGURE 38 : RÉF. IMG (8465-8797-9702) **202**

Le visage du stress et celui de la sérénité professionnelle 202

- B. Signes avant-coureurs et techniques de prévention 202

FIGURE 39 : RÉF. IMG (0892-0722-9084) **204**

Les quatre phases du glissement vers l'épuisement professionnel (burnout) 204

- b. Scénarios et Exercices 204

CHAPITRE 10. PSYCHOLOGIE INTERCULTURELLE ET DIVERSITÉ EN RDC **207**

10.1. Concepts de culture, relativisme culturel et ethnocentrisme 207

- a. La culture, un code silencieux 207
- A. La Culture : Le "Mode d'Emploi" d'un Groupe 207

FIGURE 40 : RÉF. IMG (4719-9167-0877) **209**

L'iceberg culturel : ce qui est visible et ce qui est caché 209

- B. L'Ethnocentrisme : Ma Lanterne est le Seul Soleil 209
- C. Le Relativisme Culturel : Chaque Village a sa Vérité 209

10.2. Diversité socioculturelle et linguistique de la RDC 212

- a. Le paradoxe de l'unité dans la diversité 212
- A. Les quatre langues nationales comme ponts culturels 212
- B. L'implicite culturel : au-delà des mots 212

10.3. Standards internationaux et adaptation aux clientèles étrangères....214
- a. Introduction : Le paradoxe de l'hospitalité universelle....214
- A. La notion de "standard international"....215
- B. L'ajustement culturel : une compétence clé....215

10.4. Intelligence culturelle et communication interculturelle....217
- a. Le paradoxe de l'accueil....217
- A. Définir l'Intelligence Culturelle (IC)....218
- B. Les piliers de la communication interculturelle....218

FIGURE 41 : RÉF. IMG (3410-2388-5041)....220

Hôtesse d'accueil gérant avec succès une situation interculturelle à l'aéroport....220
- SCÉNARIOS ET EXERCICES....220

ANNEXES....223

A.1. Lexique de psychologie sociale appliquée....223
- A. Concepts liés à la perception sociale et à la formation d'impression....223
- B. Mécanismes d'influence et de persuasion....224
- C. Attribution causale et gestion des conflits....225

A.2. Grilles d'observation comportementale....226
- A. Fondements et Objectifs de la Grille....226
- B. Construction d'une Grille d'Observation : Principes Méthodologiques....227
- C. Catégories d'Indicateurs pour l'Accueil....228
- D. Erreurs et Biais d'Observation à Contrôler....229

A.3. Scénarios de jeux de rôle et études de cas....229
- A. Fondements méthodologiques pour la formation en accueil....229
- B. Ingénierie du jeu de rôle pour les métiers de l'accueil....230
- C. Construction de l'étude de cas pertinente....232

A.4. Guide des bonnes pratiques protocolaires en RDC....232
- A. Fondements du Protocole en RDC....232
- B. Le Protocole d'État et Officiel....233
- C. Le Protocole en Entreprise et dans les Affaires....234
- D. Le Protocole Social et Événementiel....235

PRÉLIMINAIRES

0.1. Préface et contexte pédagogique

0.1.1. Finalité pragmatique de la discipline

La psychologie sociale, dans le cadre de l'option Hôtesse d'Accueil, est une discipline à finalité opérationnelle. Son enseignement vise la formation de professionnelles de l'accueil dotées de compétences psychosociales directement mobilisables. L'objectif est de fournir à l'élève finaliste une grille de lecture des interactions humaines et une maîtrise comportementale en situation de service. La théorie psychologique devient ici un outil pour décrypter et gérer la relation à l'autre dans un contexte professionnel exigeant.

0.1.2. Articulation Théorie-Pratique

Chaque concept théorique introduit dans ce manuel trouve sa justification dans une situation professionnelle concrète. L'approche pédagogique préconisée établit un va-et-vient constant entre l'abstrait et le concret. Les théories de la communication, de la gestion des émotions ou de l'influence sont systématiquement illustrées par des scénarios de l'accueil événementiel, aéroportuaire ou d'entreprise. Cette démarche ancre durablement les savoirs en les associant à des savoir-faire et des savoir-être spécifiques au métier.

0.1.3. Évaluation par compétences

L'évaluation des acquis privilégie la mise en situation. Elle mesure la capacité de l'élève à analyser un cas pratique, à identifier les enjeux psychologiques sous-jacents et à proposer une réponse comportementale adaptée et professionnelle. L'enseignant est ainsi invité à construire ses épreuves en s'inspirant des exercices proposés, qui simulent les réalités du terrain. La performance attendue est moins la restitution mémorielle que la démonstration d'une intelligence situationnelle, préparant l'élève aux exigences de l'Examen d'État (EXETAT) et du monde du travail.

0.2. Objectifs généraux du cours

0.2.1. Acquisition des fondements théoriques

L'enseignement dispense les concepts fondamentaux de la psychologie sociale appliquée au contexte de l'accueil. L'apprenante doit maîtriser les mécanismes de la perception sociale, de l'attribution causale et de la cognition sociale (stéréotypes, préjugés). Une analyse approfondie des théories de l'influence, de la communication interpersonnelle et de la dynamique des groupes restreints est menée. La finalité est de fournir un socle conceptuel solide pour décoder avec rigueur les interactions humaines.

0.2.2. Développement des compétences techniques

La formation assure la transposition des savoirs théoriques en compétences techniques et observables. L'étudiante apprend à diagnostiquer et à gérer les situations interpersonnelles complexes, notamment conflictuelles. Elle développe des stratégies de communication adaptative, de gestion du stress et de désescalade des tensions. La maîtrise des techniques d'écoute active et le décodage du langage non verbal sont des objectifs centraux. L'accent est mis sur l'application pratique en situation simulée.

0.2.3. Consolidation de la posture professionnelle

Le cursus vise l'intégration d'une posture professionnelle spécifique au métier d'accueil. Il s'agit de cultiver l'empathie contrôlée, la neutralité bienveillante et la juste distance émotionnelle face aux publics. L'objectif est de former des professionnelles capables de maintenir une présentation de soi stable et positive, même sous pression. La gestion de l'image de soi et l'affirmation de soi non agressive sont des compétences comportementales visées.

0.3. Méthodologie et approche par compétences

La conception de cet ouvrage adopte une approche par compétences (APC). L'objectif dépasse la simple transmission de connaissances théoriques en psychologie sociale. Il vise la construction de compétences actionnables, directement mobilisables dans les situations professionnelles de l'accueil. L'élève n'apprend pas seulement ce qu'est un biais cognitif ; elle apprend à l'identifier chez un visiteur impatient à l'aéroport de Goma et à adapter sa communication en conséquence. La finalité est l'efficacité professionnelle.

0.3.1. Articulation Théorie-Pratique

Chaque concept théorique est systématiquement ancré dans un contexte professionnel concret. Les notions de psychologie sociale (influence, perception, dynamique de groupe) servent d'outils pour décoder, analyser et gérer les interactions humaines au sein d'un poste d'accueil. Les savoirs sont ainsi présentés non comme des fins en soi, mais comme des leviers de performance. Cette démarche assure que l'apprentissage théorique trouve sa finalité immédiate dans l'action pratique et la résolution de problèmes du quotidien.

0.3.2. Mise en œuvre par la Pédagogie Active

La méthodologie privilégie une pédagogie active et inductive. Plutôt que de présenter un savoir abstrait, chaque chapitre part de situations-problèmes, d'études de cas et de scénarios réalistes (les sections "Scénarios et Exercices"). L'élève est ainsi placé en position d'acteur. Il développe sa capacité d'analyse et son jugement situationnel avant même la formalisation des concepts. Cette approche favorise une appropriation durable des savoir-faire et du savoir-être essentiels au métier.

0.4. Profil de sortie et champs d'application

0.4.1. Compétences terminales en psychologie sociale appliquée

Le profil de sortie de l'option Hôtesse d'Accueil définit une professionnelle dotée de compétences précises en psychologie sociale appliquée. L'apprenante maîtrise l'analyse des interactions humaines en contexte d'accueil. Elle sait décoder les dynamiques de groupe, anticiper les conflits latents et appliquer des techniques de communication persuasive pour la gestion des situations complexes. Sa formation la prépare à devenir une interface humaine efficace, capable de maintenir un climat social positif et de représenter l'image de marque de son institution.

0.4.2. Polyvalence professionnelle et secteurs d'emploi

Cette spécialisation ouvre l'accès à un large éventail de secteurs professionnels. Les compétences acquises sont recherchées dans l'accueil corporatif au sein des sièges sociaux d'entreprises, les services protocolaires des ministères et des organisations internationales, l'événementiel, ou encore les cliniques privées haut de gamme. Chaque environnement exige une

adaptation fine des savoir-faire relationnels, faisant de la diplômée une candidate polyvalente pour tout poste où l'accueil est une fonction stratégique.

0.4.3. Objectif pédagogique fondamental

L'objectif pédagogique ultime dépasse la simple exécution de tâches d'accueil. Il vise la formation d'une technicienne de la relation client. Cette dernière est capable d'observation, d'analyse et d'action stratégique face à un public. Son rôle devient proactif : elle ne subit pas les situations, elle les oriente et les qualifie par son expertise psychosociale. La finalité est de transformer une fonction souvent perçue comme passive en un levier actif de satisfaction et de fidélisation.

Partie 1. Fondements de la psychologie sociale et construction de l'identité professionnelle

a. L'étude de l'individu dans le groupe

L'être humain est un animal social. Personne ne vit totalement isolé, comme un ermite au fin fond de la forêt de l'Équateur. Chaque jour, nos choix, nos humeurs et même nos pensées sont modelés par notre entourage. La psychologie sociale s'intéresse précisément à ces mécanismes. Elle analyse comment le groupe, la famille ou la foule influencent le comportement d'une seule personne.

b. La pression invisible du regard d'autrui

Parfois, cette influence est directe : un chef donne un ordre. Souvent, elle est subtile. Une personne agit différemment si elle se sait observée à la paroisse de Boma ou dans un bureau à Kisangani. Comprendre ces dynamiques est vital. La simple présence des autres modifie notre perception des situations et nous pousse à adopter des attitudes spécifiques pour être acceptés ou respectés.

c. L'uniforme ne fait pas l'hôtesse

Devenir une professionnelle de l'accueil va au-delà du port d'un uniforme ou d'un badge. Il s'agit de construire une "identité professionnelle". Cette identité est un ensemble de comportements, de valeurs et de compétences sociales que l'on adopte dans un cadre de travail. Elle se forge par l'expérience, la formation et l'interaction constante avec les collègues et les visiteurs de Bukavu à Matadi.

d. L'accueil comme théâtre social

L'hôtesse d'accueil est en première ligne. Chaque visiteur est un cas social unique : impatient, timide, agressif ou joyeux. Sa mission est de gérer ces interactions avec maîtrise. Les outils de la psychologie sociale lui permettent de décoder les attitudes, de désamorcer les tensions et de projeter une image de compétence et de calme. Son poste est un véritable laboratoire des relations humaines.

Chapitre 1. Introduction à la psychologie sociale appliquée

1.1. Définition, objet et historique de la discipline

a. L'étincelle de la curiosité

Pendant une traversée en bac entre Kinshasa et Brazzaville, un passager panique sans raison apparente. Rapidement, une inquiétude se propage parmi les autres voyageurs, même si le fleuve est calme. Ce phénomène n'est pas de la magie, ni une simple coïncidence.

La psychologie sociale étudie justement ces mécanismes invisibles. Elle analyse comment la présence, réelle ou imaginée, des autres modifie nos pensées, nos émotions et nos actions. C'est une science de l'influence, fondamentale pour toute profession de contact.

A. Définition scientifique : L'individu dans le groupe

La psychologie sociale est l'étude scientifique de l'influence des autres sur nos pensées (cognitions), nos émotions (affects) et nos comportements. Elle ne regarde pas l'individu comme une île isolée. Elle l'observe toujours en relation avec son environnement social.

Pour une hôtesse d'accueil, cela signifie comprendre pourquoi un client est calme seul, mais devient exigeant en groupe. Ou comment un simple sourire peut désamorcer une tension collective dans une salle d'attente à l'aéroport de Lubumbashi. La psychologie sociale fournit les outils pour décoder ces situations.

Figure 1 : Réf. IMG (6231-2589-8631)

Hôtesse gérant calmement une file d'attente diverse et impatiente.

a. Le Point Focal



b. L'Effet de Contagion



c. Le Rôle de l'Uniforme



Figure 1 : Réf. IMG (6231-2589-8631)

Hôtesse gérant calmement une file d'attente diverse et impatiente.

a. Le Point Focal

L'hôtesse est le point central de l'interaction. Son calme et son sourire professionnel influencent directement l'ambiance générale. Un seul geste d'agacement de sa part pourrait contaminer toute la file. Elle ne gère pas des individus isolés, mais une dynamique de groupe. Son comportement est un outil de régulation sociale, démontrant que l'influence n'est pas seulement subie, mais aussi exercée activement pour maintenir l'ordre et la courtoisie.

b. L'Effet de Contagion

Si le premier client est patient, les suivants ont tendance à l'être aussi. C'est la contagion émotionnelle. L'hôtesse utilise ce principe en traitant le premier client avec une attention exemplaire pour donner le ton.

c. Le Rôle de l'Uniforme

L'uniforme n'est pas un simple vêtement. Il symbolise l'autorité et la fonction. Il active chez les clients un script comportemental : celui de la personne qui attend un service. Cet uniforme dépersonnalise légèrement l'hôtesse pour en faire une représentante de l'institution, ce qui facilite la gestion des requêtes.

B. L'objet d'étude : Les interactions humaines

Son champ d'action couvre plusieurs domaines cruciaux pour le métier d'hôtesse.

- **La perception sociale** : Comment jugeons-nous les autres dès le premier regard ?
- **L'influence et la persuasion** : Comment un message convainc-t-il un public ?
- **Les attitudes et les préjugés** : Pourquoi avons-nous des idées préconçues sur certains groupes ?

- **La dynamique des groupes** : Comment se comporte une foule dans une salle d'attente ou lors d'un événement à Matadi ?

Chacun de ces points est un levier d'action pour la professionnelle de l'accueil.

C. Repères historiques : Une science née des crises

Initialement, cette discipline s'est développée au début du 20ème siècle en Europe et aux États-Unis. Les psychologues cherchaient alors à comprendre les grands mouvements sociaux : la propagande durant les guerres, la formation des rumeurs ou le comportement des foules. C'est une science née du besoin de comprendre comment des individus normaux peuvent adopter des comportements extrêmes en groupe.

Des figures comme Kurt Lewin ont montré que le comportement (B) est une fonction de la personne (P) et de son environnement (E). Sa célèbre formule est $B=f(P,E)$. Pour une hôtesse, cela veut dire qu'un client "difficile" est souvent le produit d'une situation anxiogène, et non d'une nature méchante.

Figure 2 : Réf. IMG (3441-1611-5850)

Deux clients, l'un en costume, l'autre en tenue simple.

1 a. Le Biais de Première Impression

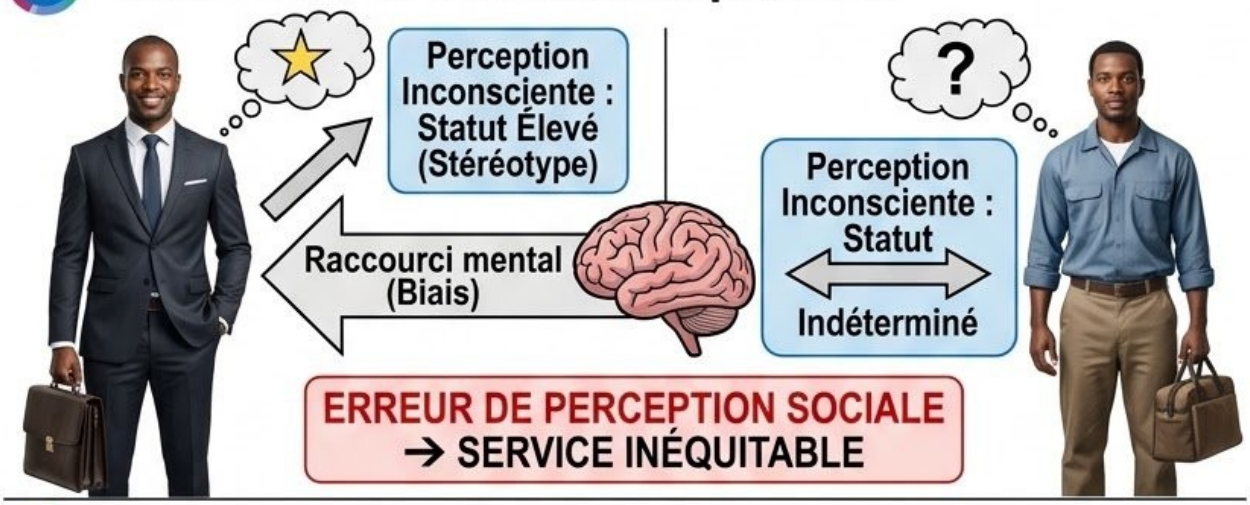

2 b. L'Objet d'Étude en Action



3 c. L'Auto-Correction Cognitive



PASSAGE DE LA RÉACTION À L'ACTION PROFESSIONNELLE

Figure 2 : Réf. IMG (3441-1611-5850)

Deux clients, l'un en costume, l'autre en tenue simple.

a. Le Biais de Première Impression

Notre cerveau juge en une fraction de seconde. Face à ces deux clients, une hôtesse non formée pourrait inconsciemment prioriser l'homme en costume, l'associant à un statut plus élevé. C'est une erreur de perception sociale, un raccourci mental appelé "stéréotype". La psychologie sociale apprend à identifier et à neutraliser ce réflexe pour garantir un service équitable, car l'habit ne fait pas le moine, surtout à l'aéroport de Goma.

b. L'Objet d'Étude en Action

Ce simple duo illustre l'objet de notre discipline : comment nos attitudes (préjugés sur l'apparence) influencent nos comportements (qualité du service). La compétence professionnelle consiste à traiter les deux de manière égale.

c. L'Auto-Correction Cognitive

Une professionnelle formée reconnaît son premier jugement et le corrige activement. Elle se force à appliquer le même protocole d'accueil pour tous. Cet effort mental est une compétence clé, un travail conscient contre les automatismes de notre cerveau social. C'est le passage de la réaction à l'action professionnelle.

■ ■ ■

Scénarios et exercices

Une rumeur à Kananga

À Kananga, la rumeur d'une pénurie imminente de cartes SIM pour un nouvel opérateur téléphonique se répand comme une traînée de poudre. En quelques heures, une file d'attente monstre se forme devant l'unique agence de la ville, au départ très calme. Un client impatient commence à se plaindre à voix haute. Son anxiété se transmet aux personnes proches, qui commencent à pousser. Bientôt, c'est le chaos. L'hôtesse d'accueil, dépassée, ne sait plus qui servir.

Pourtant, la rumeur est fausse. Un stock important est disponible. L'analyse psychosociale montre ici un cas d'influence informationnelle (croire ce que

les autres disent en situation d'incertitude) et de contagion émotionnelle. Une seule intervention calme et autoritaire de l'hôtesse au début du processus, avec une information claire et visible ("Stock disponible"), aurait pu briser la chaîne de la panique.

Exercice 1 : La Salle d'Attente de l'Hôpital de Boma

Énoncé : Dans la salle d'attente bondée d'un hôpital à Boma, un homme se lève et se plaint bruyamment du retard des consultations. Deux autres personnes lui emboîtent le pas, et le niveau de tension monte d'un cran. Vous êtes à l'accueil. Que faites-vous ?

Résolution pas-à-pas :

1. **Étape 1 : Identifier le phénomène psychologique** Il s'agit d'une contagion émotionnelle et du début d'une polarisation de groupe. L'émotion négative (l'impatience) d'un individu se propage et se renforce au sein du groupe.
2. **Étape 2 : Analyser le rôle de l'hôtesse** Votre rôle est d'être un "briseur de chaîne". Il faut isoler le foyer de la tension pour éviter que tout le groupe ne s'embrase.
3. **Étape 3 : Proposer une action ciblée** Invitez calmement et poliment le premier plaignant à l'écart du groupe, près de votre guichet. Écoutez sa plainte individuellement. Ensuite, adressez-vous au reste de la salle d'une voix claire pour donner une information générale (ex: "Le docteur X a un léger retard, nous vous remercions de votre patience"). Cela casse la dynamique de groupe et rassure la majorité silencieuse.

Exercice 2 : Le Guichet de la REGIDESO à Mbandaka

Énoncé : Une longue file s'est formée devant votre guichet à la REGIDESO de Mbandaka. Deux jeunes gens, amis d'un collègue, tentent de passer devant tout le monde. La foule commence à protester. Comment gérez-vous la situation ?

Résolution pas-à-pas :

1. **Étape 1 : Identifier le conflit de normes** Il y a un conflit entre deux règles sociales : la norme d'équité (la file d'attente, "premier arrivé, premier servi") et la norme de réseau (le favoritisme, aider ses connaissances).

2. **Étape 2 : Affirmer la norme institutionnelle** Votre devoir professionnel est de faire respecter la norme institutionnelle, qui est celle de l'équité. Céder au favoritisme délégitimerait votre fonction et provoquerait la colère justifiée des autres usagers.

3. **Étape 3 : Communiquer la décision avec fermeté et diplomatie** Adressez-vous aux deux jeunes gens. Refusez leur demande fermement mais sans agressivité. Expliquez que la règle est la même pour tous et que vous ne pouvez faire d'exception. En faisant cela, vous renforcez la confiance du public dans l'institution et maintenez l'ordre.

1.2. Méthodes d'observation et d'analyse comportementale

a. L'observation, une science au-delà de l'intuition

Même si tout le monde prétend savoir « lire » les gens, l'observation professionnelle est une compétence technique. Elle transforme une impression subjective en une analyse objective. Dans un aéroport de Goma ou une réception d'hôtel à Matadi, cette compétence fait la différence.

L'intuition propose, mais la méthode dispose. Une observation rigoureuse permet de comprendre les besoins non-dits d'un client, de prévenir les malentendus et de désamorcer les conflits avant même leur naissance. C'est un outil de travail fondamental pour une hôtesse d'accueil.

A. L'Observation Structurée : La Grille d'Analyse

Observer professionnellement, ce n'est pas simplement regarder. C'est chercher des informations précises. Pour cela, l'hôtesse d'accueil utilise une grille d'analyse mentale. Cette grille se concentre sur des indicateurs spécifiques du comportement. L'objectif est de collecter des faits observables, pas des jugements de valeur.

Une grille efficace inclut des éléments comme : - La posture générale (droite, avachie, tendue). - Les gestes des mains (agitation, crispation, gestes ouverts). - Les expressions du visage (sourire, froncement de sourcils, regard fuyant). - Le contact visuel (maintenu, évité, intense).

Figure 3 : Réf. IMG (7114-8978-4303)

Hôtesse d'accueil analysant un groupe de voyageurs à un comptoir.

a. Décryptage de la posture

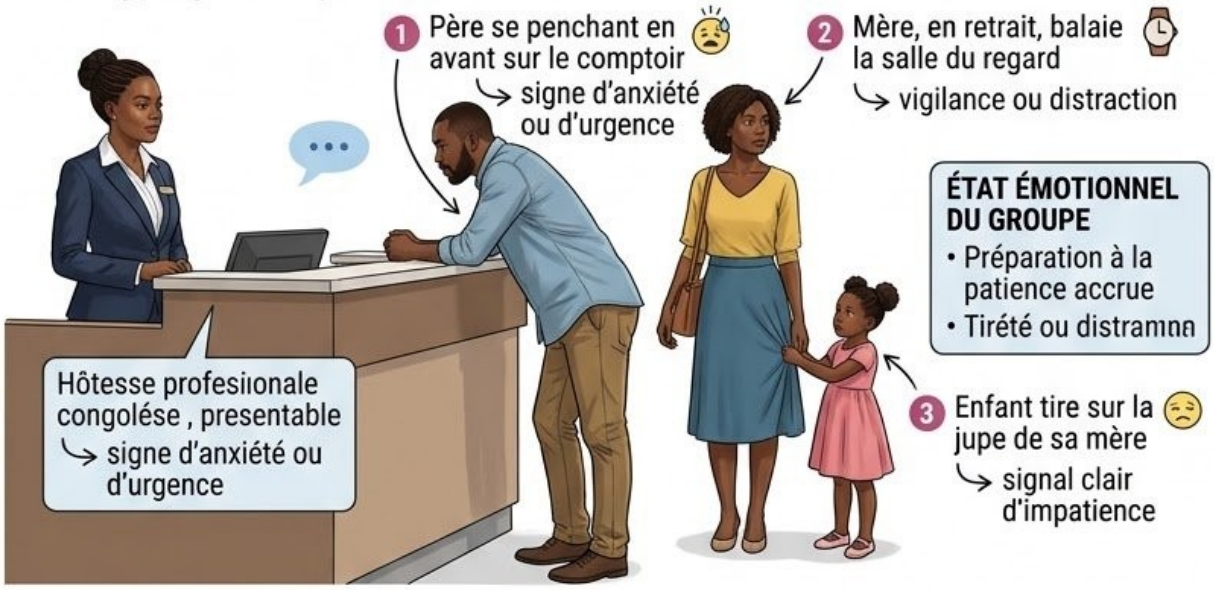

b. Analyse des interactions



c. Le langage des objets



Figure 3 : Réf. IMG (7114-8978-4303)

Hôtesse d'accueil analysant un groupe de voyageurs à un comptoir.

a. Décryptage de la posture

L'hôtesse observe la famille. Le père se penche en avant sur le comptoir, signe d'anxiété ou d'urgence. La mère, en retrait, balaie la salle du regard, ce qui peut indiquer une vigilance ou une distraction. L'enfant tire sur la jupe de sa mère, un signal clair d'impatience. Chaque posture livre une information sur l'état émotionnel du groupe.

b. Analyse des interactions

L'hôtesse maintient un contact visuel calme avec le père pour le rassurer et montrer qu'il est pris en charge. Elle adresse un bref sourire à l'enfant pour apaiser la situation. Ces micro-interactions sont des actions correctrices basées sur l'observation en temps réel. Elles permettent de garder le contrôle de la situation avec professionnalisme.

c. Le langage des objets

Les nombreux bagages volumineux et l'air fatigué des voyageurs sont des indices contextuels. Ils suggèrent un long voyage. Cette information prépare l'hôtesse à faire preuve de plus de patience et de clarté dans ses explications. Le contexte matériel informe directement la stratégie de communication à adopter.

■ ■ ■

B. Les Trois Canaux de la Communication

Toute interaction humaine passe par trois canaux. Une hôtesse d'accueil doit analyser les trois simultanément pour obtenir une image complète de la situation. Le message d'un client se trouve souvent dans la cohérence, ou l'incohérence, entre ces canaux.

- **Le verbal** : Il concerne les mots prononcés, le contenu explicite du message. "J'ai besoin d'une information."
- **Le para-verbal** : C'est la manière dont les mots sont dits. Le ton, le débit, le volume, les hésitations. Un "oui" dit sur un ton sec n'a pas le même sens qu'un "oui" dit avec chaleur.

- **Le non-verbal** : Il s'agit du langage du corps. Les gestes, la posture, la distance physique, les expressions faciales. Ce canal est souvent le plus honnête.

C. L'Influence du Contexte Environnemental

Le comportement d'une personne change radicalement selon l'environnement. Un individu qui parle fort au grand marché de Kananga n'est pas perçu de la même manière que s'il le faisait dans le silence d'une salle d'attente d'un ministère. L'hôtesse d'accueil doit toujours évaluer un comportement par rapport à son contexte. L'environnement physique (bruit, espace, foule) et social (normes du lieu) détermine ce qui est considéré comme "normal" ou "anormal".

Figure 4 : Réf. IMG (4269-7986-7958)

Contraste entre un hall d'aéroport bruyant et un salon VIP calme.

