

# TABLE DE MATIERE

PRÉLIMINAIRES ..... 1
I.1. Présentation des objectifs généraux ..... 1
- 1.1.1. Compréhension des structures et des logiques sociales ..... 1
- 1.1.2. Adaptation des interventions sociales aux réalités locales ..... 1

I.2. Méthodologie d'enseignement ..... 2
- 1.2.1. L'approche immersive et comparative ..... 2
- 1.2.2. Analyse d'études de cas et enquêtes de terrain ..... 2

I.3. Compétences attendues ..... 2
- 1.3.1. Identification et description des structures sociales ..... 3
- 1.3.2. Maîtrise des instruments de l'enquête sociologique ..... 3

II.1. Définition de la sociologie africaine ..... 3
- 2.1.1. Un cadre théorique adapté aux spécificités locales ..... 4

II.2. Objet et spécificité de la sociologie africaine ..... 4
- 2.2.1. La parenté comme ossature sociale ..... 4
- 2.2.2. Le rôle de la communauté et de l'oralité ..... 4

II.3. Méthodes d'observation du milieu ..... 5
- 2.3.1. L'observation participante et l'entretien semi-directif ..... 5
- 2.3.2. Analyse des représentations et des discours ..... 5

Chapitre I : NOTIONS GÉNÉRALES ..... 8
1.1. Définition et objet de la sociologie africaine ..... 8
- 1.1.1. L'objet de la sociologie africaine ..... 8
- 1.1.2. Les objectifs de l'apprentissage sociologique ..... 8
- 1.1.3. L'utilité pratique de la discipline en RDC ..... 8

1.2. Spécificité des sociétés africaines ..... 11
- 1.2.1. La primauté du groupe sur l'individu ..... 11
- 1.2.2. La solidarité communautaire et le lignage ..... 11
- 1.2.3. La conception holistique du monde ..... 12
- 1.2.4. La gestion coutumière des conflits ..... 12

Ressources complémentaires .....14
- Questions et Réponses .....14
- Erreurs fréquentes .....15
- Scénarios et Exercices .....15

1.3. Méthodes d'étude comparative .....16
- 1.3.1. Le fondement de la démarche comparative .....17
- 1.3.2. Comparaison des systèmes politiques .....17
- 1.3.3. Comparaison des systèmes de parenté .....18

1.4. Évolution des structures sociales traditionnelles .....20
- 1.4.1. L'impact de l'urbanisation et de la scolarisation .....20
- 1.4.2. La monétarisation et la mondialisation .....20
- 1.4.3. La reconfiguration des solidarités .....20

Ressources complémentaires .....22
- Questions et Réponses .....22
- Erreurs fréquentes .....23
- Scénarios et Exercices .....23

Chapitre II : OBSERVATION ET ÉTUDE DU MILIEU .....26

2.1. Observation du milieu traditionnel .....26
- 2.1.1. Les principes de l'immersion sociologique .....26
- 2.1.2. La cartographie sociale et spatiale du village .....26
- 2.1.3. Analyse des structures de pouvoir et d'autorité .....27
- 2.1.4. Le rythme de vie communautaire : calendriers et rituels .....27

2.2. Observation du milieu acculturé .....27
- 2.2.1. Caractéristiques de l'espace urbain et recomposition sociale .28
- 2.2.2. Les nouvelles formes de solidarité urbaine .....28
- 2.2.3. L'espace du marché comme laboratoire social .....29
- 2.2.4. La coexistence des normes traditionnelles et modernes .....29

Ressources complémentaires .....31
- Question et Reponses .....31

MURHULA BAZIKANGE M.
Directeur Editorial
+243 860 655 590

- Erreurs fréquentes .....32
- Scénarios et Exercices .....32

2.3. Techniques d'enquête sur le terrain .....33

- 2.3.1. L'entretien approfondi et la collecte des discours .....34
- 2.3.2. Le questionnaire et la mesure des comportements .....34
- 2.3.3. L'étude de cas comme analyse de la complexité .....34

2.4. Analyse comparative des faits observés .....35

- 2.4.1. Le passage de la description à l'interprétation scientifique....35
- 2.4.2. La comparaison comme outil d'analyse du changement .....35
- 2.4.3. Identifier les permanences et les mutations sociales .....36

Ressources complémentaires .....38

- Question et Reponses.....38
- Erreurs fréquentes .....39
- Scénarios et Exercices .....39

Chapitre III : LA FAMILLE AFRICAINE.....43

3.1. La famille restreinte .....43

- 3.1.1. Caractéristiques de l'unité nucléaire .....43
- 3.1.2. L'insertion dans le réseau de parenté.....43
- 3.1.3. L'autonomie en milieu urbain.....43

3.2. La famille élargie .....44

- 3.2.1. Structure et composition de l'ensemble familial .....44
- 3.2.2. Les fonctions sociales et économiques .....44
- 3.2.3. La transmission des valeurs et de la culture .....45

Ressources complémentaires .....47

- Questions et Réponses .....47
- Erreurs fréquentes .....48
- Scénarios et Exercices .....48

3.3. Le clan et le lignage.....50

- 3.3.1. Le lignage : l'unité de descendance directe .....50

- 3.3.2. Le clan : l'union des lignages.....50
- 3.3.3. Fonctions identitaires et foncières du clan et du lignage.....50

3.4. La tribu et ses caractéristiques .....51

- 3.4.1. Définition et fondements de l'appartenance ethnique.....51
- 3.4.2. La tribu comme construction sociale et historique.....52
- 3.4.3. Dynamiques contemporaines et sentiment d'identité.....52

Ressources complémentaires .....54

- Question et Reponses.....54
- Erreurs fréquentes .....54
- Scénarios et Exercices .....55

Chapitre IV : ORGANISATION SOCIALE TRADITIONNELLE.....57

4.1. Systèmes de parenté en Afrique .....57

- 4.1.1. Les fonctions régulatrices de la parenté .....57
- 4.1.2. Parenté biologique et parenté sociale.....57

4.2. Filiation patrilinéaire et matrilinéaire .....58

- 4.2.1. Le système patrilinéaire : la lignée du père .....58
- 4.2.2. Le système matrilinéaire : la lignée de la mère .....58
- 4.2.3. Comparaison des dynamiques de résidence.....59

Ressources complémentaires .....61

- Question et Reponses.....61
- Erreurs fréquentes .....61
- Scénarios et Exercices .....62

4.3. Alliances matrimoniales.....63

- 4.3.1. Le mariage comme contrat entre groupes de parenté .....64
- 4.3.2. La fonction sociologique de la dot.....64
- 4.3.3. L'exogamie et l'élargissement du réseau social .....64

4.4. Solidarité communautaire.....65

- 4.4.1. Les fondements de l'obligation de solidarité .....65
- 4.4.2. Manifestations lors des événements majeurs de la vie.....65

- 4.4.3. Les travaux communautaires et l'entraide agricole .....66

Ressources complémentaires .....68

- Questions et Réponses .....68
- Erreurs fréquentes .....69
- Scénarios et Exercices .....69

Chapitre V : LE MARIAGE ET LES ALLIANCES .....71

5.1. Formes traditionnelles de mariage .....71

- 5.1.1. La monogamie et la polygynie .....71
- 5.1.2. Le lévirat et le sororat : la continuité du lien.....71

5.2. La dot et les échanges matrimoniaux .....72

- 5.2.1. Nature et fonctions sociologiques de la dot .....72
- 5.2.2. Les étapes de la négociation matrimoniale .....73

Ressources complémentaires .....76

- Question et Reponses.....76
- Erreurs fréquentes .....77
- Scénarios et Exercices .....77

5.3. Mariages prohibés et mariages préférentiels.....78

- 5.3.1. L'exogamie et la prohibition de l'inceste .....79
- 5.3.2. Les mariages préférentiels : le système des cousins.....79

5.4. Évolution du mariage en milieu moderne.....80

- 5.4.1. Le recul de la polygynie et l'essor du choix individuel .....80
- 5.4.2. La monétarisation et la complexité des cérémonies.....80
- 5.4.3. La coexistence des trois formes de mariage .....80

Ressources complémentaires .....83

- Question et Reponses.....83
- Erreurs fréquentes .....83
- Scénarios et Exercices .....84

Chapitre VI : L'ORGANISATION POLITIQUE ET LES SYSTÈMES D'AUTORITÉ .....88


MURHULA BAZIKANGE M.
Directeur Editorial
+243 860 655 590

6.1. Structures du pouvoir traditionnel ..... 88
- 6.1.1. Les sociétés à pouvoir diffus ou acéphales ..... 88
- 6.1.2. Les systèmes politiques centralisés ..... 88
- 6.1.3. Les fondements de la souveraineté coutumière ..... 89

Ressources complémentaires ..... 91
- Questions et Réponses ..... 91
- Erreurs fréquentes ..... 91
- Scénarios et Exercices ..... 92

6.2. Chefferies et royaumes africains ..... 94
- 6.2.1. La sacralité du pouvoir politique ..... 94
- 6.2.2. Les fonctions régaliennes du chef ..... 94

6.3. Conseil des anciens et gérontocratie ..... 95
- 6.3.1. Le principe gérontocratique ..... 95
- 6.3.2. Le Conseil des Sages comme contre-pouvoir ..... 95

Ressources complémentaires ..... 98
- Question et Reponses ..... 98
- Erreurs fréquentes ..... 98
- Scénarios et Exercices ..... 99

6.4. Démocratie traditionnelle africaine ..... 101
- 6.4.1. L'institution de la palabre : un espace public de délibération 101
- 6.4.2. Le principe fondamental du consensus ..... 101
- 6.4.3. Représentativité et reddition de comptes ..... 102
- 6.4.4. Le contrôle social de l'autorité ..... 102

Ressources complémentaires ..... 104
- Question et Reponses ..... 104
- Erreurs fréquentes ..... 104
- Scénarios et Exercices ..... 105

Chapitre VII : SYSTÈMES JURIDIQUES TRADITIONNELS ..... 107

7.1. Droit coutumier africain.....107
- 7.1.1. Nature et sources de la norme coutumière.....107
- 7.1.2. Caractéristiques fondamentales : oralité et pragmatisme....107
- 7.1.3. Domaines d'application de la coutume.....108

7.2. Mécanismes de règlement des conflits.....108
- 7.2.1. La philosophie de la justice restaurative.....108
- 7.2.2. Les acteurs de la médiation et de l'arbitrage.....109
- 7.2.3. Rituels de réconciliation et exécution de la sentence.....109

Ressources complémentaires.....111
- Questions et Réponses.....111
- Erreurs fréquentes.....111
- Scénarios et Exercices.....112

7.3. Justice traditionnelle et médiation.....113
- 7.3.1. Le cadre et les acteurs de la palabre.....113
- 7.3.2. La fonction du juge-médiateur.....114

7.4. Coexistence droit traditionnel et droit moderne.....114
- 7.4.1. Le pluralisme juridique en pratique.....114
- 7.4.2. Les conflits fonciers en périphérie de Kananga.....115

Ressources complémentaires.....117
- Question et Reponses.....117
- Erreurs fréquentes.....118
- Scénarios et Exercices.....118

Chapitre VIII : ÉCONOMIE TRADITIONNELLE AFRICAINE.....120

8.1. Systèmes de production traditionnels.....120
- 8.1.1. Les caractéristiques de l'économie de subsistance.....120
- 8.1.2. L'organisation sociale du travail.....120
- 8.1.3. La dépendance aux conditions écologiques.....121

8.2. Agriculture et élevage communautaires.....121
- 8.2.1. Les techniques agricoles traditionnelles.....121

- 8.2.2. L'élevage extensif et symbolique .....122
- 8.2.3. Le régime foncier coutumier .....122

Ressources complémentaires .....124

- Questions et Réponses .....124
- Erreurs fréquentes .....124
- Scénarios et Exercices .....125

8.3. Artisanat et techniques traditionnelles .....126

- 8.3.1. La forge et la métallurgie .....126
- 8.3.2. La vannerie et la poterie .....127
- 8.3.3. L'art rituel et la symbolique des objets .....127

8.4. Échanges et marchés traditionnels .....128

- 8.4.1. Le troc et la réciprocité .....128
- 8.4.2. Le marché comme institution sociale .....128
- 8.4.3. Les réseaux de commerce à longue distance .....129

Ressources complémentaires .....131

- Question et Reponses .....131
- Erreurs fréquentes .....132
- Scénarios et Exercices .....132

Chapitre IX : ORGANISATION DU TRAVAIL .....134

9.1. Division sociale du travail .....134

- 9.1.1. La répartition selon le genre .....134
- 9.1.2. La hiérarchie selon l'âge .....135

9.2. Spécialisation professionnelle .....135

- 9.2.1. Les métiers de la transformation technique .....136
- 9.2.2. Les gardiens du patrimoine immatériel .....136

Ressources complémentaires .....139

- Question et Reponses .....139
- Erreurs fréquentes .....140
- Scénarios et Exercices .....140


MURHULA BAZIKANGE M.
Directeur Editorial
+243 860 655 590

Chapitre IX : ORGANISATION DU ..... 142
9.3. Coopération et entraide communautaire ..... 142
- 9.3.1. Les groupes d'entraide agricole ..... 142
- 9.3.2. Le rôle des classes d'âge dans le travail collectif ..... 142

9.4. Transformation du travail en milieu moderne ..... 143
- 9.4.1. L'impact de l'économie de marché et du salariat ..... 143
- 9.4.2. L'exode rural et l'émergence du secteur informel ..... 143
- 9.4.3. Concurrence entre logiques individuelles et collectives ..... 144

Ressources complémentaires ..... 146
- Question et Reponses ..... 146
- Erreurs fréquentes ..... 147
- Scénarios et Exercices ..... 147

Chapitre X : RELIGIONS TRADITIONNELLES AFRICAINES ..... 149
10.1. Cosmogonie et conception du monde ..... 149
- 10.1.1. La hiérarchie des forces vitales ..... 149
- 10.1.2. L'interaction constante entre les mondes ..... 150

10.2. Culte des ancêtres ..... 150
- 10.2.1. Le statut de l'ancêtre ou le "mort-vivant" ..... 150
- 10.2.2. Fonctions protectrices et régulatrices des ancêtres ..... 151
- 10.2.3. Les rites de communication : libations et offrandes ..... 151

Ressources complémentaires ..... 154
- Question et Reponses ..... 154
- Erreurs fréquentes ..... 155
- Scénarios et Exercices ..... 155

10.3. Divinités et esprits traditionnels ..... 156
- 10.3.1. Les esprits de la nature et les génies du lieu ..... 157
- 10.3.2. La fonction de la divination ..... 157

10.4. Rites et cérémonies traditionnelles ..... 158
- 10.4.1. Les rites de passage et la construction de l'individu ..... 158

- 10.4.2. Les cérémonies collectives et la vie communautaire .....158
- 10.4.3. La dimension sociale des funérailles .....159

Ressources complémentaires .....161

- Questions et Réponses .....161
- Erreurs fréquentes .....161
- Scénarios et Exercices .....162

Chapitre XII : ARTS ET TRADITIONS ORALES .....164

12.1. Arts plastiques traditionnels.....164

- 12.1.1. Finalité utilitaire et symbolique .....164
- 12.1.2. L'art des Tshokwe et des Pende.....165

12.2. Musique et danse africaines.....165

- 12.2.1. Caractéristiques techniques et sociales.....165
- 12.2.2. Fonctions sociales de la danse .....166

Ressources complémentaires .....168

- Question et Reponses.....168
- Erreurs fréquentes .....168
- Scénarios et Exercices .....169

12.3. Littérature orale et transmission culturelle .....170

- 12.3.1. Le rôle éducatif du conte et de la fable .....171
- 12.3.2. Les proverbes : sagesse et régulation sociale .....171
- 12.3.3. La généalogie et la mémoire historique .....171

12.4. Symbolisme et signification culturelle .....172

- 12.4.1. Le geste et la parole comme actes symboliques.....172
- 12.4.2. Les objets et leur charge sémantique .....172
- 12.4.3. Le décryptage des codes culturels par le sociologue.....172

Ressources complémentaires .....175

- Question et Reponses.....175
- Erreurs fréquentes .....176
- Scénarios et Exercices .....176

ANNEXES ..... a
ANNEXES ..... a
1.4. Annexe IV : Modèles de questionnaires et de guides d'entretien ..... i
- 1.4.1. Structure du guide d'entretien qualitatif ..... i
- 1.4.2. Modèle de questionnaire d'enquête quantitative ..... ii

1.5. Annexe V : Bibliographie spécialisée et auteurs de référence ..... ii
- 1.5.1. Les pères de la sociologie et de l'anthropologie africaine ..... iii
- 1.5.2. Littérature sociologique sur la République Démocratique du Congo ..... iii

1.4. Modèles de questionnaires et de guides d'entretien ..... iv
- 1.4.1. Le guide d'entretien qualitatif ..... v
- 1.4.2. Le questionnaire pour l'enquête quantitative ..... v

1.5. Bibliographie spécialisée et auteurs de référence ..... vi
- 1.5.1. Les fondements théoriques de la discipline ..... vi
- 1.5.2. Références sur la réalité sociale congolaise ..... vii



Conforme au Programme national

# PRÉLIMINAIRES

## I.1. Présentation des objectifs généraux

Le programme de Sociologie Africaine pour la première année des Humanités Techniques Sociales s'assigne pour mission fondamentale de fournir à l'élève un cadre conceptuel rigoureux pour appréhender les réalités humaines du continent. Cette formation vise à transformer l'observation intuitive des faits sociaux en une analyse scientifique structurée. L'objectif central consiste à doter l'apprenant des outils intellectuels indispensables pour décoder les mécanismes qui régissent la vie en communauté, particulièrement au sein de la société congolaise.

### 1.1.1. Compréhension des structures et des logiques sociales

L'élève apprend à identifier les fondements de l'organisation sociale, notamment les systèmes de parenté, les structures de pouvoir traditionnel et les mécanismes de solidarité. Le programme insiste sur la capacité à percevoir les logiques culturelles qui orientent les comportements individuels. Cette compréhension permet à l'élève de situer l'individu par rapport à son groupe d'appartenance et de saisir l'importance des valeurs collectives dans la régulation des tensions sociales. La finalité est de former un technicien social capable d'intervenir avec pertinence dans des contextes culturels variés.

### 1.1.2. Adaptation des interventions sociales aux réalités locales

L'enseignement prépare l'élève à concevoir des solutions sociales adaptées au tissu sociétal de la République Démocratique du Congo. En maîtrisant les spécificités des institutions coutumières et des dynamiques urbaines, le futur cadre social devient apte à servir de médiateur entre les exigences de la modernité et le respect des traditions. Le programme garantit que l'apprenant ne se contente pas d'appliquer des théories universelles, mais qu'il sache les réinterpréter en fonction des variables sociolinguistiques et historiques propres au milieu congolais.

## I.2. Méthodologie d'enseignement

L'enseignement de la sociologie africaine repose sur une pédagogie active qui place l'élève au centre du processus de production du savoir. Cette méthodologie articule systématiquement les apports théoriques fondamentaux avec la pratique de l'observation directe. Elle privilégie une démarche inductive qui part des faits observables pour remonter vers la formulation de concepts abstraits. Cette approche garantit une assimilation durable des connaissances en les ancrant dans l'expérience quotidienne de l'apprenant.

### 1.2.1. L'approche immersive et comparative

L'élève est encouragé à s'immerger dans son milieu immédiat pour collecter des données sociales brutes. La méthode comparative est utilisée pour mettre en évidence la diversité des réponses sociales africaines face aux défis communs. En confrontant, par exemple, les structures d'un village du Grand Bandundu avec les dynamiques d'un quartier de Kinshasa, l'apprenant dégage les facteurs de permanence et les moteurs du changement social. Cette gymnastique intellectuelle favorise le développement d'un esprit critique et d'une rigueur analytique exemplaire.

### 1.2.2. Analyse d'études de cas et enquêtes de terrain

Le cours s'appuie sur l'examen minutieux d'études de cas ethnographiques documentant la réalité des provinces de la RDC. L'élève participe à la réalisation de micro-enquêtes de terrain pour s'initier aux techniques de collecte d'informations. Ces exercices pratiques incluent la rédaction de journaux d'observation et la discussion de scénarios réels. Cette immersion pratique assure que le contenu académique reste en prise directe avec les défis communautaires, forçant l'élève à formuler des hypothèses opératoires pour résoudre des problèmes sociaux concrets.

---

## I.3. Compétences attendues

À l'issue de ce cycle de formation, l'élève démontre une maîtrise technique des concepts et des méthodes de la sociologie africaine. Il possède une autonomie d'analyse lui permettant de décrypter les phénomènes sociaux complexes. Les compétences acquises se manifestent par une capacité de synthèse et une

aptitude à produire des rapports d'observation d'une grande précision factuelle.

### 1.3.1. Identification et description des structures sociales

L'élève identifie avec exactitude les types de filiation, les régimes matrimoniaux et les hiérarchies politiques traditionnelles. Il décrit avec précision le fonctionnement des institutions telles que la dot, la palabre ou les mécanismes de succession. Sa compétence s'étend à l'analyse des dynamiques de transformation, notamment l'impact de l'urbanisation et de la scolarisation sur la famille élargie. Il utilise une terminologie sociologique exacte pour nommer les faits sociaux et expliquer leurs interdépendances.

### 1.3.2. Maîtrise des instruments de l'enquête sociologique

L'apprenant maîtrise les protocoles de base de l'enquête qualitative. Il sait élaborer un guide d'entretien, mener une observation participante et structurer les données recueillies. Cette compétence technique inclut le respect strict de l'éthique de l'enquêteur, notamment la neutralité et le respect de la dignité des informateurs. L'élève devient capable de transformer une observation de terrain en un document technique exploitable par des organismes de développement ou des services sociaux.

---

## II.1. Définition de la sociologie africaine

La sociologie africaine se définit comme l'étude scientifique et systématique des faits sociaux propres aux populations du continent africain. Elle constitue une discipline autonome qui utilise les méthodes rigoureuses des sciences sociales pour analyser les organisations, les interactions et les représentations culturelles africaines. Sa démarche repose sur une volonté de comprendre les sociétés de l'intérieur, en tenant compte de leurs trajectoires historiques singulières et de leurs modes de pensée originaux.

### 2.1.1. Un cadre théorique adapté aux spécificités locales

Bien qu'elle utilise les outils universels de la sociologie générale, la sociologie africaine adapte ses cadres théoriques aux réalités spécifiques du terrain. Elle s'attache à expliquer comment les héritages ancestraux coexistent avec les structures de l'État moderne. Elle analyse les sociétés non comme des entités figées, mais comme des organismes vivants en constante mutation. Cette science refuse les préjugés et les généralisations abusives, privilégiant l'exactitude des données collectées lors d'enquêtes de proximité.

---

## II.2. Objet et spécificité de la sociologie africaine

L'objet d'étude de la sociologie africaine englobe la totalité des phénomènes sociaux observés sur le continent, des structures rurales traditionnelles aux dynamiques urbaines contemporaines. Sa spécificité réside dans l'accent mis sur des variables déterminantes qui structurent la vie sociale en Afrique, telles que la parenté, la communauté et l'oralité.

### 2.2.1. La parenté comme ossature sociale

La sociologie africaine accorde une importance capitale aux systèmes de parenté, considérés comme le pilier central de l'organisation des groupes. Le lien de sang ou d'alliance détermine l'identité, les droits fonciers, les solidarités économiques et les successions politiques. L'étude de la parenté permet d'expliquer la solidité des réseaux familiaux et leur capacité à s'adapter aux changements imposés par la modernité. Cette variable constitue la grille de lecture prioritaire pour comprendre la cohésion des sociétés africaines.

### 2.2.2. Le rôle de la communauté et de l'oralité

Une autre spécificité majeure concerne la primauté du groupe sur l'individu et l'importance de l'oralité. La sociologie africaine analyse comment la solidarité communautaire garantit la sécurité sociale des membres du clan. Elle étudie également l'oralité comme mode de transmission privilégié des savoirs, des lois et de l'histoire. Cette attention portée à la parole et au consensus permet de comprendre les mécanismes originaux de la justice et de la démocratie traditionnelle, basés sur la palabre et la recherche de l'équilibre social.

## II.3. Méthodes d'observation du milieu

L'approche du terrain en sociologie africaine exige l'emploi de méthodes qualitatives qui privilégient la profondeur de l'information sur la quantité statistique. Ces méthodes permettent d'accéder aux significations cachées des gestes rituels et des structures d'autorité.

### 2.3.1. L'observation participante et l'entretien semi-directif

L'observation participante consiste pour le chercheur à partager la vie quotidienne de la communauté étudiée. Cette technique permet de noter les comportements spontanés et les interactions réelles entre les acteurs. L'entretien semi-directif, quant à lui, repose sur un dialogue ouvert avec des personnes-ressources choisies pour leur connaissance du milieu. Ces entretiens visent à recueillir des récits de vie et des témoignages historiques qui éclairent les logiques sociales profondes.

### 2.3.2. Analyse des représentations et des discours

Le sociologue s'attache à décrypter les représentations culturelles, c'est-à-dire la manière dont les membres de la société perçoivent leur propre monde. La collecte des proverbes, des mythes et des récits généalogiques fournit des données précieuses sur les valeurs morales et les normes juridiques en vigueur. Cette analyse des discours permet de comprendre le sens que les acteurs donnent à leurs actions, garantissant ainsi une interprétation scientifique qui respecte la vision du monde des populations étudiées.

Serait-il pertinent de commencer l'analyse du premier chapitre portant sur les fondements de la parenté africaine ?

**Éditions Donel C.**
Direction Éditoriale et Conception Générale :
MURHULA BAZIKANGE M.
Pour contacts, mon site web :
https://murhulabazikange.com/

© 2025, Donel Consulting, Kin. RDC
Tous droits réservés.

Pour l'excellence de l'éducation en RDC,
Tous les manuels scolaires en un seul endroit,
sur ce site web :
https://manuels-scolaires-rdc.com/

Pour plus de détails, scannez ceci :

# PARTIE I

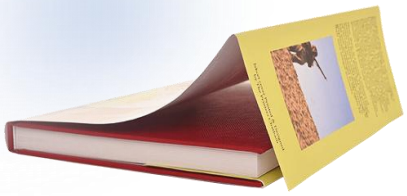

# Chapitre I : NOTIONS GÉNÉRALES

## 1.1. Définition et objet de la sociologie africaine

La sociologie africaine constitue une branche spécialisée des sciences sociales consacrée à l'étude rigoureuse des structures, des organisations et des dynamiques propres au continent africain. Elle se définit comme la science qui analyse les faits sociaux observés dans les milieux ruraux et urbains d'Afrique. Cette discipline observe les relations entre les individus, les règles qui régissent la vie commune et les transformations qui affectent les communautés. Elle fournit des outils intellectuels pour comprendre comment les populations congolaises et africaines s'organisent pour répondre à leurs besoins fondamentaux.

### 1.1.1. L'objet de la sociologie africaine

L'objet d'étude de cette science englobe l'ensemble des phénomènes sociaux produits par les interactions humaines en Afrique. Elle se focalise sur les institutions sociales telles que la famille, le clan et les systèmes de chefferie. La sociologie africaine étudie également les processus de changement social, notamment le passage des traditions ancestrales aux modes de vie contemporains. Elle analyse la manière dont les valeurs culturelles influencent le comportement économique, politique et religieux des citoyens.

### 1.1.2. Les objectifs de l'apprentissage sociologique

L'étude de la sociologie africaine vise à doter l'élève d'une capacité d'observation neutre et objective. Elle permet d'identifier les mécanismes de solidarité qui maintiennent la cohésion des groupes. La compréhension de ces mécanismes aide à expliquer les conflits sociaux et à proposer des méthodes de médiation adaptées aux réalités locales. En étudiant cette discipline, l'apprenant devient capable de porter un regard critique sur son environnement pour y apporter des solutions constructives.

### 1.1.3. L'utilité pratique de la discipline en RDC

La sociologie africaine possède une valeur pragmatique élevée pour le développement de la République Démocratique du Congo. Elle aide les décideurs à concevoir des projets de développement qui respectent les structures sociales existantes. Elle permet aux agents sociaux de comprendre

les résistances au changement ou les facteurs de réussite des coopératives agricoles. Cette science transforme l'observation des faits quotidiens en une expertise technique indispensable à la gestion des communautés et des entreprises.

# CHAPITRE I : NOTIONS GÉNÉRALES
## 1.1. DÉFINITION ET OBJET DE LA SOCIOLOGIE AFRICAINE

### 1.1. DÉFINITION : SCIENCE DES FAITS SOCIAUX AFRICAINS

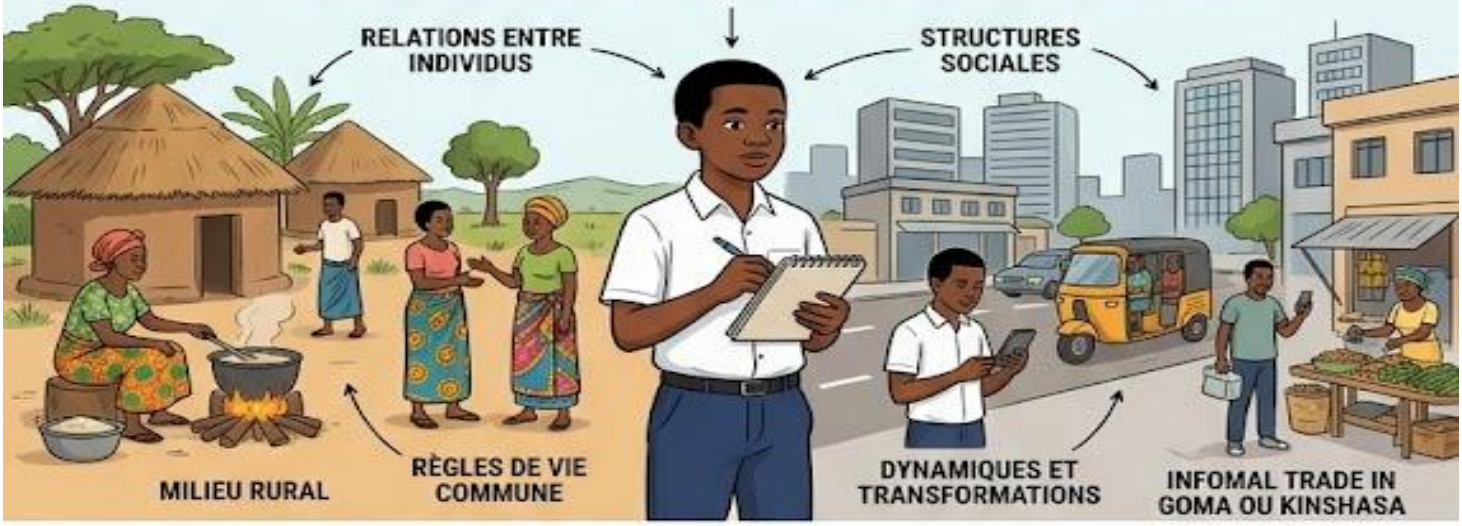


### 1.1.1. L'OBJET : INSTITUTIONS ET CHANGEMENTS

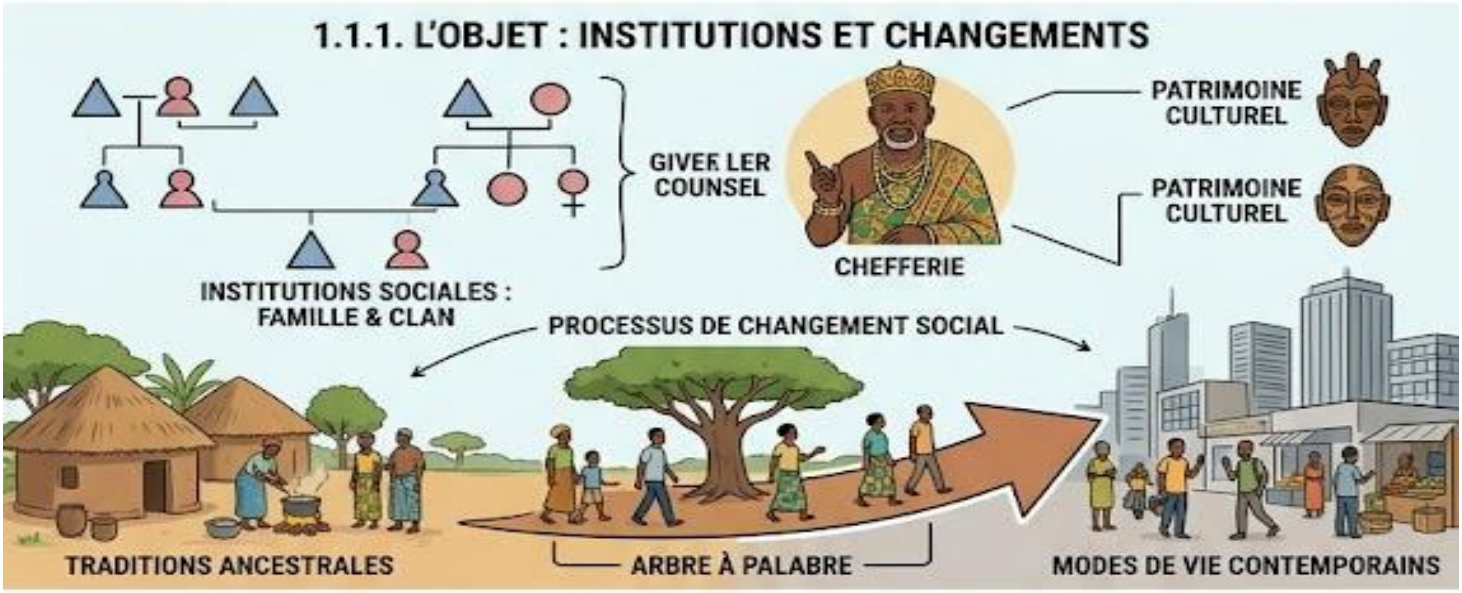


### 1.1.2. LES OBJECTIFS : OBSERVATION ET MÉDIATION

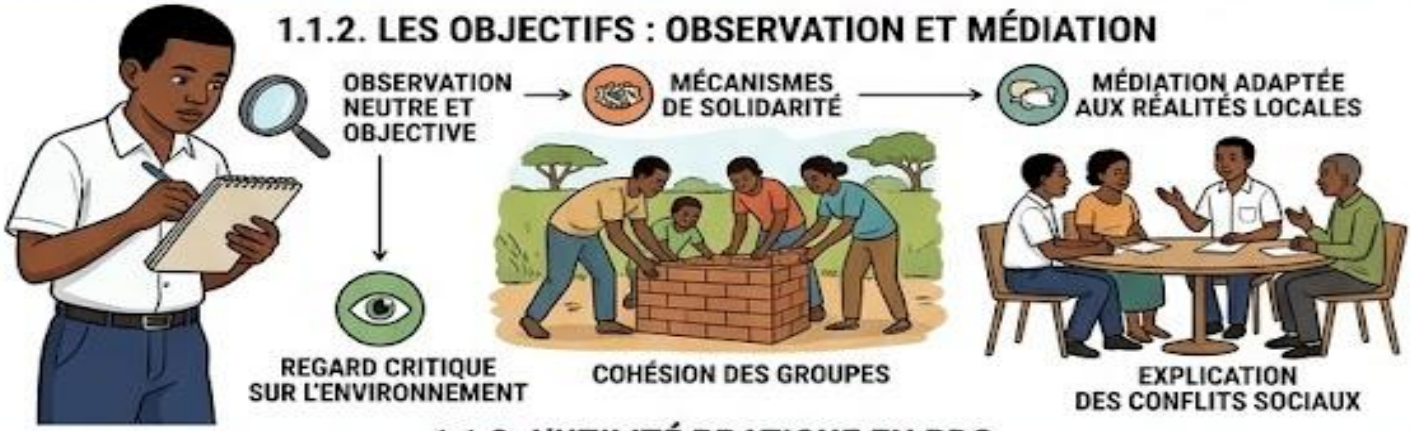


### 1.1.3. L'UTILITÉ PRATIQUE EN RDC



## 1.2. Spécificité des sociétés africaines

Les sociétés africaines possèdent des caractéristiques structurelles qui les distinguent par leur organisation et leur vision du monde. Ces spécificités reposent sur un équilibre permanent entre l'individu et son groupe d'appartenance. L'organisation sociale africaine se manifeste par une interdépendance forte entre les membres d'une même communauté. Cette structure garantit la survie collective et assure la transmission des savoirs d'une génération à l'autre.

### 1.2.1. La primauté du groupe sur l'individu

Dans le contexte africain et congolais, l'existence individuelle s'inscrit toujours dans un cadre collectif. L'identité d'une personne se définit par ses liens avec sa famille étendue, son clan et sa tribu. Cette appartenance impose des devoirs et offre des protections. L'individu puise sa force dans le groupe, lequel lui dicte ses responsabilités envers les autres membres. La réussite d'un membre est considérée comme un succès pour toute la communauté, tout comme sa défaillance affecte l'honneur du groupe.

### 1.2.2. La solidarité communautaire et le lignage

La solidarité constitue le pilier central de l'organisation sociale en Afrique. Elle repose sur le système de lignage, qui regroupe tous les descendants d'un ancêtre commun. Ce lien biologique et social crée des obligations d'entraide automatique lors des événements majeurs de la vie comme le mariage, la naissance ou les funérailles. La solidarité s'exprime également dans la gestion des terres et des ressources naturelles, souvent considérées comme un patrimoine indivis appartenant à la lignée.

#### *1.2.2.1. Les mécanismes de l'entraide sociale*

L'entraide se manifeste par des pratiques concrètes telles que les travaux communautaires pour l'entretien des routes de desserte agricole ou la construction de bâtiments collectifs. Ces pratiques assurent la cohésion sociale et compensent l'absence de certains services publics dans les zones reculées. Elles renforcent le sentiment de sécurité chez les individus, car chacun sait qu'il peut compter sur le soutien matériel et moral de ses pairs en cas de difficulté majeure.

### 1.2.3. La conception holistique du monde

Les sociétés africaines perçoivent l'univers comme un tout cohérent où chaque élément est lié aux autres. Cette vision holistique intègre le monde visible des humains et le monde invisible des ancêtres et des forces spirituelles. Les activités sociales, économiques et politiques sont imprégnées de valeurs sacrées. Le respect des lois sociales équivaut souvent au respect des ancêtres qui sont les gardiens de la tradition. Cette conception influence la manière dont les chefs exercent leur autorité et la façon dont la justice est rendue au sein des communautés coutumières.

### 1.2.4. La gestion coutumière des conflits

La spécificité des sociétés africaines réside aussi dans leurs méthodes de résolution des litiges. La justice traditionnelle privilégie la réconciliation et la restauration de l'harmonie sociale plutôt que la simple punition. Les palabres africaines servent de cadre de dialogue où chaque partie s'exprime devant les anciens. La décision finale vise à rétablir l'équilibre rompu par le conflit afin que les familles concernées puissent continuer à cohabiter pacifiquement.